盛京時報
(大正十三年十一月一日)
陰曆…十月初六日
◇本報價目◇ 每張銅幣六枚 每月現大洋八角 ▲外埠連郵費每月現大洋九角五分 半年現大洋五圓二角 全年現大洋拾圓
告白刊資 一行五號字十五字起碼 刊資一日每行現大洋壹圓 長期另議
中日大祭禮拜休刊
發行人 宮川貴作 編輯人 菊池貞二 印刷人 石原庄太郎
發行所 盛京時報社 奉天商埠地 [illegible]
盛京時報支社 大阪市北區堂島濱通一丁目 [illegible]
盛京時報支社 哈爾濱 [illegible]

時刻表

四平街 [illegible]

論說

匪患與軍隊 (構)

今日之中國。幾至無地無匪。而駐紮軍隊愈多之地方。匪患往往亦愈烈。環顧宇內。盜匪充斥。行旅裹足。擄人勒贖之事。日有所聞。無怪有心人謂現今之匪患。已不減於明之流寇。哀我小民。若不及時覺悟。力謀自衛方法。勢非受兵匪之犧牲。同歸於盡而不止。

昨報漢電。漢陽汽船會社輪船資水號。泊於重慶下流之鄷都縣高家鎮。四日晚間。遽爲土匪所襲。船長英人布蘭土脫。及中國買辦船員二人。均遭殺害。船客亦有數名受重傷。該匪殆係屬於第一軍者云。嗚呼。國家之所貴有軍隊。無論時局如何混亂。黨派如何分歧。既名爲軍。應以發揚國威保衛人民爲天職。乃吾國近日之軍隊。如洪水。如猛獸。駐紮內地。不啻縱千百之虎狼。以吞噬無辜之人民。而襲失國家之威信。軍耶匪耶。誠可悲已。

雖然。吾國兵士之往往流爲盜匪。非行無忌。豈眞現有兵士程度之低下。與我國同胞根性之殘野。至於此極乎。考其主因。毋亦軍事長官。實階之厲。何則。內地各省軍隊。往往餉糈之積欠。多至數月。殆無可諱。不思多數兵士。既無身家。原非善類。糧餉不發。何以謀生。使其長官果亦同處窘鄉。猶可說也。乃爲長官者。又大半肥馬輕裘。粱肉文繡。凡此種種。何莫非苛扣軍餉而來。所謂兵士。甚至寒無以衣。飢無以食。稍違行伍之規則。勢必笞辱隨之。不平之極。激而爲變。固意中事。是則揆諸人情。欲請今日之匪患。應先將吞蝕糧餉之軍事長官。一一取而置諸法典。然後將一切浮濫之軍隊。酌量裁去。遣散歸田。另謀生業。匪患或有肅清之希望也耶。故時賢曾謂目前實際最難問題。仍爲兵的處置。南北各省。除極少數地方外。餘皆秩序破壞。糜爛萬分。北部如河南。則三十餘縣。均受潰兵搶掠。且竄入山東。嘯集數萬。流毒無聲。西南則滇黔川桂。皆成無政府狀態。而廣東近狀。且將爲廣西之續。即舍匪禍不論。而全國既有一百餘萬之飢兵。時時可亂。處處可亂。此誠中國今日之最大危機。絕非倚賴幾個人。或排斥幾個人。所能了事者。裁兵廢督。紙上言之。雖甚易易。然苟成功。則須國人之大決心。大手腕。大忍耐。且須行之以公。臨之以誠。不然者。惟有日趨於亂而已。國人有知。當不以斯言爲河漢。

民黨改組關係 (懷)

東三省當局與國民黨因有利害相關的原因。久已發生友誼上的關係。近來東三省方面盡力練兵製械。與國民黨方面積極改組。這都是聯合戰線上重大的進展。我們民衆對此不可漠視。東三省當局不可漠視。

殘暴無識的直系軍閥。利用外交系去勾結交民巷以發展勢力。壓迫我們民衆。犯西南。征東北。西南如被他壓倒。東北自難獨存于關外。結果。惟有唯命是聽。代表國民革命的國民黨有鑑於此。故積極增加新戰鬥力以謀推翻直系軍閥。此新戰鬥力。即是國民革命的領袖孫中山所說的！要以黨打勝仗！

自然。國民黨因得了過去的專靠軍事行動的教訓。今後是要謀勢力建設在民衆的上面。與那直系軍閥的勢力建設在帝國主義者的前面去戰鬥。貫徹以黨打勝仗的手段。達到三民主義的目的。於中國國民革命進程上增加極高的速度。於東三省地位上安寧上增加無量的幸福。

孫中山當此周圍敵兵進逼城下的時候。不注意買馬招兵。而極注意改組民黨。此種遠大機敏的戰術。實令我們佩服不已。我們應當祝他以黨打勝仗的成功。我們的口號。也應當是！

國民黨改組萬歲！

反直派與革命派聯合起來！

內閣又更新之德國政局

▲舊內閣之慕崩▲新內閣之產生▲物價略平▲政潮稍靜

德國通信云。德國五年以來。以最識時務之人擁有最多數政黨。最爲國人屬目。而最無成績。最爲內外輿論失望者。莫如史特勒塞滿內閣。方史氏上臺以後。內政之最緊急者。莫若巴威與撒克遜二問題。以言罪狀。則巴威逆迹。遠較撒克遜爲重。以言處罰。則中央之於巴威。遠較對付撒克遜爲輕。雖當局者不免有難言告人之隱。然以中央政府而有此態度。頗易以惹起黨人之不平。故十一月二日。社會民主黨本部。遂向政府提出三大要求。(一)立刻取消軍事戒嚴。(二)中央對於巴威。須以公開的態度。根據憲法而爲嚴重處置。(三)中央維持撒克遜治安。只用警察與軍隊之甚助。只以該邦民政長官之請求爲限。且聲明云。若政府能接收此種條件。則社民始能共同組閣。否則社民之閣員。須立時退出內閣。以假借武力之史氏。方信其海市蜃樓之勢力。可使六千萬人就絆而普加賛投首。視此區區政黨要求。不啻如蚊蠅之過耳。遂於二十四小時內。斷然予以拒絕。隔日而有社會民主黨三總長。聯翩退出內閣之事。自此以後。巴威獨立問題繼起。史內閣之壽命。暫得苟延數日。至於十一月二十四日。內閣信任案提出於衆議院。於是三百九十三議員中。竟以二百三十之多數。對於史氏。表示不信任。(以外尚有七票不投贊否)於是空爲世人想望之勞合喬治第二。竟至一事未做而壽終正寢矣。史內閣所以如此迅速下台。除爲社會民主黨不滿意外。尚有二事。第一由於五年來之經濟戰爭。戰後德國資本家與工人。未至以短兵相見者。實以紙馬克爲之緩衝。資本家雖實行八點鐘工作而猶能使對外貿易與他國競爭者。全由以紙馬克付工銀。得以從中漁利。(對外賣貨則爲金幣)工人所得紙工銀。價值雖微。猶願安心工作者。祇以失工問題。未嘗大起。今舊紙幣已停。新紙幣出現。國中百物都已改算金幣。工銀亦即隨之。今而後德貨尚欲對外競爭。只有先從延長工作時間入手。政府爲推廣對外貿易。亦不得不左袒資本家。以求變更八點鐘工作制。然八點鐘工作乃經法律制定。今欲變更。仍須出以法律。而社會民主黨。實佔國會多數。以該黨血戰數十年所贏得之八點鐘工作。豈有讓資本家隨手奪去之理。史內閣深知苟以延長工作時間法案。提出於國會。斷難望其通過。乃借口於治安問題。而宣告軍事戒嚴。其實戒嚴用意。政治問題以外。延長工作時間。亦政府全神所注。不幸社會民主黨見機甚早。一再要求取消戒嚴。故此次閣潮雖起於史內閣與社民戒嚴之爭。其實即資本家與工人短兵相接第一次也。第二由於史氏自取。史特勒塞滿。爲今日德國少見之外交家。然太識時務。方史氏未下台之時。聞史氏對人有假便不得信任於國會。則寧不要國會之傲言。誠然今日政治大勢所趨。有趨於寡頭專制之勢。若列寧之於俄羅斯。木索里里之於意大利。從前勞合喬治之於英。威爾遜之於美。今日曾加賛之於法。然此諸人者。非有蓋世功勞。德國人之極端信仰。則有根深蒂固之地盤。若列寧全恃共產黨。木索里里全恃黑衣黨。其餘三人。全恃大戰殺人功勞。至於史氏地位。適非五人之比。以言地盤。不過恃容克洞國民黨。最少數之見利必爭。見害必避之資本家。以言功勞。其在從前。除幾本無價值之著作外。只有主張厲行節約。見憎於左黨。利用社民。見憎於右黨。其在現在。不過俯仰英法之間。專以拜弄小智小許爲事。乃至借社會民主黨以登台。登台後欲借軍閥以壓制社會民主黨。反覆無賴如此。政治家之態度。早已掃地以盡。猶欲妄思專制。亦適見其徒爲電影裏的勞合喬治第二而已矣。

史內閣既倒以後。後繼人選。非常困難。曾被總統召喚組閣之人。凡經四易。蓋各黨大聯立內閣之組織。既不易。而新內閣總理人物。至低度須不爲社會民主黨所反對。辛經一禮拜之久。而後現內閣出現。

新內閣人物黨派如下。

內閣總理　馬克思　(中央黨黨長)
副總理兼內務總長　(國民黨)
外交總長　史特勒塞滿　(前總理)
勞動總長　(中央黨)(仍舊)
陸軍總長　(民主黨)(仍舊)
財政總長　(國民黨)(仍舊)
交通總長　(仍舊)
養育總長　(仍舊)

新內閣總理馬克思者。萊因人也。六十年生於德。少學法政。曾爲陪席判事。檢查長。及律師各職。出入於議院生涯。亦最久。自一八九九年起至革命時。皆爲普魯士邦會議員。其入國會。則以一九一〇年爲始。初隸中央黨。至二年前。始爲中央黨黨長。平生盡力。以教會學校之改革爲最多。雖一生落落未有奇節。平生事業。無足述者。然爲人平易寡言。老成敬事。既不以大言壯語自豪。亦不以卑鄙闒茸自棄。其於德國政局。恰如中國政治社會。魑魅魍魎。變化百出。而後有王博士寵惠一流人出現。亦自今日政爭劇烈時代所不可少之人也。馬氏上台以後。社會民主黨首先宣言。願守善意中立。即號稱搗亂之國民黨。亦無特別反對。而馬氏就職演說。亦竭力表示不久願將軍事戒嚴改爲民事戒嚴。而就職後之第一步。即強迫物價下落。吾人今日所享物價。較使內閣時。約便宜一半有餘。因之人心大爲安靜。黨爭亦可稍平。惟此工人與資本家之短兵相接。日緊一日(如工作時間問題工銀問題失工問題)尚不知亦能爲此牧師之祈禱所感動否。(中央黨爲天主教故馬氏亦爲教徒)

德前太子返國 (續)(歐洲通信)

(五)法政府及協約之意見　太子回國前之兩日。海牙協約國公使團聯請荷蘭外交部長。請其阻止太子之返國。該部長當答以照荷國法律。如非罪犯。政府無權阻止外國人回國云云。不得要領而散。法政府數日前即得太子預備離開荷蘭之消息。曾嘉業以協約國外交團名義用正式公文遞交駐巴黎德代理公使。請其速轉達柏林政府。文內略謂若德政府許前太子回國之消息若確。大傷協約國之感情。此消息是否眞確。從速遞德政府答覆云云。兩日後德代理公使即投答覆之公文。文內大意謂德政府對太子之回國負責任。太子之回國係屬個人私事。政府無權阻止之云云。法國國防會乃在巴黎里榮行會議。由法總統美利藍氏主席。福煦元帥。對紫巴黎亞爾蕭梯委員宣稱。法國地位極爲安穩。但當極力戒備德國援亂分子非智慧之人深可告慰。古諾博士已由漢堡抵倫敦。藉名出席北大西洋船公司代表會議。實則另有目的。古博士謂太子之返國。祇以鄉間紳士資格在其采邑居住。於政治上無重關係。古氏除說德國現狀不佳外。猷談德國近日之國情。至對於德國政治不寧。古氏謂危急之時期已過。巴代利亞愛國黨之運動。乃眞愛國者。德氏希望德國現在不幸之分裂。不久便止。協約國抗議公文遞至海牙荷政府時。後於太子出荷境十五分鐘。十一月十一晚協約外交團在巴黎外交部會議關於德太子回國及德政府拒絕協約國考查其軍事務之覆文。會議一時三十分之久尚無結果。各電其本國政府請求訓示。十二日外交團之會議將注意監督德國軍事之一問題。若不法使有以協約國不監察德國軍事已十閱月。現德國軍務甚強盛。若不實行監督甚爲危險之警告。并大發揮其意見。謂德人不顧禍患復仇戰爭之言紛傳德土。法人憤怒已極。但爲道德範圍所限。不肯輕啓戰禍。若法占領魯爾之結果爲解放德國軍務之進行。則凡爾賽和約等於具文。法德威信掃地。嗣後難望德再遵守協約國命令。英政府對於管理德軍務一事。應與法同意。德政府應設法令協約國管理德軍事委員安全執行其職務。同時協約國應取進一步之辦法。令巴代利亞及其他德國各領抗地方。聽協約委員執行管理德軍事之職務。法。義。比。以現在地位之嚴重。一致主張協約公使團第二次致德之公文應詳載懲罰德國之辦法。並質問德政府何以途給德前皇許多護照。法人輿論以太子之返國及德前皇之恐嚇。爲破壞凡爾賽和約。巴黎時報。論德太子之返國。謂若德陰謀復辟及繼之以對法宣戰。若協約國管理德軍務不能成功。德共和政權在行軍民監督制前傾倒。並有軍事動作之宣言。則法國有權對德便宜行事。作緊急之準備。以保歐洲大陸之安全云。

(六)德國前皇野心未死　近月此間紛傳德前皇亦謀返國。已領有德政府之護照。近有一電要人物身懷數護照由海牙往當。德皇一月前購一最堅固汽車。同時并拍賣房屋之傢具。德皇對於太子返國不特詫異。且極妒忌。德人對太子之回國。絕不在意。阿兒士邑民因太子回國係屬個人之事。故不正式迎迓。德共和黨報謂德氏應許太子偕其妻子以平民資格返國居住云。(完)

言情短篇 愛河漩 (續)(恨)

於是夫婦相將就道。但陳生愛兒甚摯。每當魚雁往還。必以是兒爲問。慧亦體貼夫意。函慰良人。足見其夫婦間有此一兒。其愛情更爲篤摯矣。逾年。陳生爲慧在京中。女校謀得一席。囑即携兒往就。俾聯夫婦之情。聊充客中岑寂。計至善也。慧接信後。心中大慰。即辭去寧校。返舍携兒。欣然就道。但乃姑雅不願其愛孫遠離。惟因其夫婦之故。不便强阻。臨行時諄諄托付。慧亦俯首受命。矢言愼重。以火車不便於起居。改由水道乘輪船北上。詎船行之第二日。兒身忽覺發燒。初以其略受感冒。不爲意也。迨一宵過後。熱度大增。無如船在半途。覓醫無術。至翌日。正船身抵埠之時。即愛兒離恨人天之日。此時慧心之慘痛酸辛。人間何世。回思是兒出世後。即經慈姑撫養。從未聞有若何小恙。此次自入儂懷。曾未三日。遽即告天。即或夫愛姑慈。曲予原宥。然問心自愧。尙有何顏可對家人。倘夫婦愛情。因此決裂。又何以堪。展轉籌思。實乏良策。不得已暫先折回寧垣。就居前校。適同校郁女士有扶桑之行。勸其偕往。慧此時已胸無主宰。任彼支配。遂於臘月中由申起行。船出黃海。遙望祖國海岸線逾離逾遠。往事縈心。如刀斷割。不覺悲從中來。詎知郁女士慰勸之時。其京之陳生。方在佈置寓所。日盼其愛妻嬌兒之蒞止也。(完)

世界義務教育制度 (續)

(北京師大教育研究科 趙萬雷編)

由上表可知一九〇一年逃學之兒童。每萬人中不得一人。義務教育之成績可謂著矣。然所以能致此者。蓋由巡警及學校管理人協力合作。且能實心任事也。每小兒降生之時。即須報告巡警。給與生日証。且移居最短之時期。亦須通知警察。故關於及學之年齡從未發生問題也。

第二章　美利堅

美利堅之義務教育施行最早者。厥爲馬塞秋塞州。於一六四二年。鄉務委員。即受命強迫父母須親自教授其子女。或請他人教授之。但彼時本州所居之民。種族統一。且多農民。故雖有此規定。人多視爲具文也。(未完)

隨便談

◆河南省長公署。現已移駐洛陽。開封市面。因此頓形蕭索。當經洛吳准將遷移開封。俾四方名流。來汴參觀。以資維持市面。……果爾。則洛吳之視省長。不啻古董玩物。

◆『同人聯歡會』。已于八日開成立會。中日名流。多行參列。頃閱某報此項記載。乃竟大題特題曰。『以每月集會吃飯爲目的之奉天日支有志聯歡會』……大概是甚麼誤解罷。

廣告

青島 上海行 (滿鐵航路船)
西京丸 一月十一日
榊丸 一月十四日
長平丸 一月十七日

天津行
濟通丸 一月十一日
天潮丸 一月十三日

龍口行 (往復共順旅寄港)
龍平丸 一月十四日午後六時

大阪 神戶行
長順丸 一月十四日

大連汽船株式會社 電話(代表)(番號)四一八五番
專屬荷客取扱店 監部通吾妻橋 ⊡丸二商會 電話四二六四 五八八八番

聲明遺失借券
啓者敵人於本年舊曆十月二十五日攜帶借券赴寄安縣討債由中東路海林站行抵寄協中途被夥匪雙龍將敵人綁去後值兵匪接仗始乘間逃回惟所有貸欵借券俱已遺失日後落在何人之手均作無效除呈請備案外合將有借券各戶列後特此聲明
計開
天增當五百元　源合當三百元　和盛五百元　大德當六百元　振發當七百元　源來東二百元　中興恒五百元　新華公司二百元　福興源五百元　福源當五百元
敵人姜榮九謹啓

四洮鐵路工程局廣告
本路鄭洮新綫業經完全通達鄭太間早經搭運客貨太洮間亦已承運旅客茲太洮一段定於本年十二月五日起開始承運貨物以利商賈恐未週知特此廣告

尋人廣告
鄙人長子恒錚乳名四成年十八歲身高五尺餘四方白臉兩眉間有樺傷疤痕一道余因赴和龍充差家眷仍住吉林省城不料本年五月十七日大子恒錚忽然由吉逃走各處查找迄無下落惟畢家促成婚甚緊余月夜憂愁舊病屢犯故辭差回吉寓居二道碼頭信久胡同汝見報赶速回家免父焦倘汝手內無錢不能起程切須火如速來信註明地址余必派人帶錢去接萬莫疑慮並求各界慈善人士如有知其住址前來送信者酧謝吉大洋三十元若能將該子送回敝寓謝吉大洋百元決不失信特此廣告 新民李廣啓

聲明期條作廢
茲因敝宅賣產曾立有焦皮舖三千八百元期條一紙係明年二月十五日交欵詎意被敝長子喬永潤昧良捐留以圖肥己但敝賣產乃爲償債而辦倘此欵任其浪費則債務即更無法清還除先將焦皮舖期條取銷外特此登報端希新中外人士如見此條即作廢紙再得實再長子永潤次子永用均前係浪蕩胡爲之輩家產業已敗盡嗣後再生任何債務敝人槪不負責特此聲明 山城鎮街喬楊氏啓

奉天實業廳長 張之漢

新民縣分館啟事
敝分館在縣屬公主屯李秀山半拉門張朝綠均派委本報代派處經理仰公主屯半拉門二鎭閱報諸君如購閱本報及刊登廣告者請向張李二君接洽可也爲此佈聞

大昌泰皮店
該店今春夏歷二月間鄙人首創經營皮店執事王致中君入錢股一份將北站轉租新店營業次後該店號東王玉符君至奉知情辭退矣致中爲聯合用房作事起見派鄙人入合盛泰錢股一份大昌泰錢股一份彼此雙方至今均未立字嗣後人情變遷彩友反對否認用房亦未達到鄙人無法五月間自行購房遷居營業而免卯多息難冬月初間與王致中君當面議明大昌泰亦無合盛泰之錢股而合盛泰亦無鄙人之錢股彼此前事雙方取銷脫離關係各謀營業而免後來之轇轕爲此登報聲明俾衆週知
民國十二年夏歷癸亥冬月初七日
奉天 大昌泰皮店 股東劉鍾珊 執事劉宗慮 謹啓

恭頌鎮東縣郭監督德政
自古非常之事必待非常之人然後治理勤求乃能事半功倍查鎮東與大來大賚縣界雖分地實比鄰洪荒初闢地曠民稀值此連年災歉股匪四起流離顛沛民不聊生瞻顧前途莫不疾心自旗東監督郭公到任後首即督隊肅清盜匪繼又出示保護生靈一載以來興除弊新政亦進行政聲卓著口碑載道此不但鎮東一縣懷恩無以圖報即太來大賚兩縣人民亦受惠殊深民等蒙其拯救恩同再造無以爲報除收送匾傘外聊登報端以頌其德云
旗東 太來 大賚 三縣鄉民張廣林等啓

恭頌張司令效坤之德政
前者第三旅移防路過寬市隨到隨開前後共有一月之久愛護商民公平交易毫無騷擾行爲至敝會代該旅所墊之給養欵項刻間均已完全付淸並無分毫拖欠總之地方得以未受損失者雖因官兵頗知大體亦由該旅旅長張公效坤教育有素亦足見一般矣茲特登諸報端以伸謝忱
二道溝商務會會長李恩九等仝啓

改委北山城子分館
本報北山城子分館前經理王憲卿業經辭職由一月起本社另委李富三爲經理仰閱報諸君嗣後如有訂閱本報刊登廣告祈與李經理接洽可也此佈
盛京時報營業部啓

本廠創辦卅餘週多蒙各界歡迎今爲擴充營業起見崗造軍警學界應用軍刀旗號京式狼牙鋼刀電鍍金銀鋼鉄鎮自做軍用皮料各種帆布帽帶芝皮槍套洋式鞍韉以及軍械軍鎬隨時電燈電話以預行軍利便新購五金雜貨鐵木人工所用傢具兩洋俱全恐未週知刊報聲明 電話三七九
奉天鐘樓北永泰鐵工廠具

聲明緩期償債立案廣告
西豐信生祥因債甚鉅誰有財產生意不暇變償嗣嗣停業邀中與債權人商允緩期擬定勤限歸本立有簡章在案而各債權甘願停止息利按期領本無論何人之債條不准轉押中外有勢力者逼討眡債情事如有發財者概作無效眼同衆債權人允許立案登報週知
西豐信生祥啓

遼陽地方儲蓄會謹啓
本會現已將第四年年終所有賬目結束清楚訂於陽歷一月十五號先由股東大會由十七號起即陸續分付股東息金紅利即可隨帶息摺到會以憑領取除照章通函週知外理合登報聲明俾衆週知以免貽悞

恭頌五常縣監督李公曉山保衛團總隊長蓋公鴻賓衛民之德政
五常地處山林向爲盜賊出沒之地雖經軍警勦捕亦難免此擊彼竄居民苦之不啻附骨之疽自去冬李公曉山到五對於保衛商民不遺餘力今冬以來天氣酷寒李公鑒於保衛人民之安全惟士兵之是賴特捐康數萬元獎勵士兵俾振刷精神克盡厥職彌月以來城鄉異常安寧本月十二日縣屬向陽山一帶竄來匪首大家好率馬匪四十餘名李公聞報立命保衛總隊長蓋公鴻賓星夜率隊往勦於十四日在一棵松地方正逢該匪攔路綁走敵號外櫃王尚品蓋公率隊追擊匪衆逃竄立將敵號人票救回且派兵護送回櫃復率隊星夜追勦又聞有南山竄來治國馬匪四十餘名在後貢生屯王姓院盤踞蓋公不辭勞瘁於夜十二時前往設伏立下身先士卒向前猛擊該匪恃墻院堅固還擊反抗彈如雨下蓋公不避危險率將股匪擊傷數名斃一名得獲快槍一支賍馬數匹餘匪乘夜逃出界外現五常地面得以平靜人民得以相安而敵號得以不受損失者溯皆李公夙夜之籌劃蓋公捍衛之所賜也謹載報端以鳴謝忱
五常縣向陽山鎭義順福謹啓

保太水火保險公司招攬代理及介紹人廣告
啓者本公司在南滿一帶辦理水火保險已有多年刻又經理芳世水火保險公司該公司資本雄厚信用卓著茲爲擴充營業起見凡由奉天至長春或由奉天至山海關又由奉天至鳳凰城或由奉天至瓦房店各路線有欲擔任代理或介紹人者請即直接向本公司來函聲明或親至敝公司面叙本公司皆當切實接洽惟須有意以保險爲營業者方爲合格僅此特申
奉天小南門內 保太保險公司經理郝誼啓

奉天新開第一稻香村減價廣告
敝號開設小西關祠堂對過作製蘇杭細點蜜餞糖果自運兩洋海味罐頭食物時帽時履化粧用品京廣雜貨一應俱全謹於本月十九日開張菜食現價照碼八五扣南貨九扣特別減價三星期以廣招徠如蒙賜顧無任歡迎

美國 維也斯羅製 氷滑子
右貨新到來函定購速即樣子進呈其他服裝用具在店豐富
合名會社 東京本鄉赤門前 美滿津商店 電話小石川長八四五、二〇七二

生乳良藥 人造乳
官准立案 請嚴防假冒
此爲下奶納名曰人造乳連服兩瓶後母子不愁乳
每瓶現大洋壹圓由郵局匯欵購買加郵費三角
奉天西華門街 分號小西關街 招聘代理詳章函索即寄
永年西藥房發行

一般倉庫營業
並代理商品委託買賣及金融火災保險諸業務
奉天浪速通十九番地
東省實業株式會社
倉庫部 電話八一四、八一五、八一六番
倉庫現場 西塔大街 電話八一七番

資本總額金一千萬圓
帝國火災保險株式會社
大連支社 大連市越後町三二番地 (電話二二一九三番)(振替口座大連九六〇番)
代表者 丹羽幸夫
●日本全國農工銀行總裁皆是本公司董事及議員也
●凡房產貨物家器衣服等類均可保險
●日本全國及中國朝鮮各埠皆設有支社並代理店

中外要電

衆議院通過孫閣案 (十日發 北京專電)

衆議院昨日討論設立行政委員會案旋即可決用抽籤法選定行政委員將孫內閣同意案付投票表決結果三百二十四票中以二百五十一票之同意通過

時人之觀測長江系 (九日發 漢口專電)

最近吳佩孚嫉視蕭耀南之形勢因蕭耀南有結合湘贛蘇皖組織長江系之事實是以一般觀測將來反直派如果伸張其勢力長江系或者當起而獨立

宣傳聲中之時局觀 (九日發 上海專電)

最近孫文組織建國政府決行北伐等說經一度傳來以後此間民黨派頓呈活氣或傳近在廣東舉行民黨大會與此項問題大有關係是以在滬各省國民黨代表現正準備南下中民黨派議員對于一般人民宣傳謂紊亂政治之責任者爲軍閥等語目爲聲援廣東計主張組織兩湖宣傳團一面又傳吳佩孚現在使陳炯明方本仁唐生智等編成六個混成旅由三方面進擊廣東等說由是觀之南北關係再加一層之紛糾亦未可知

反對廣東扣留關餘 (九日發 上海專電)

銀行公會之聲明

上海銀行公會聯合各省銀行公會所發表之聲明略謂廣東之扣留關稅係欵實爲動搖內國公債基金奪取國民之財產者於內外金融狀態及一般商業上必有重大影響是以斷然表示反對云云

混合內閣突遭反對 (七日發 特列斯來電)

薩克遜混合內閣以社會黨員赫爾德爲總理並加入社會黨閣員之事業經薩克遜社會黨否認當時以七十七票對十六票通過建議案宣稱國會社會黨議員二十五人投混合內閣同意票者犯有公然破壞黨綱之罪名應即驅逐出會該建議案又要求赫爾德氏辭職並令社會黨閣員一體退出內閣因之費爾士不敢就財長之職其他社會黨閣員現正考慮其態度又電赫爾德氏與其他社會黨閣員均不辭職意以解決閣員人選之權僅屬于國會

德俄又發生新關係 (七日發 伯林來電)

國防大臣演說謂法國與捷克並司羅巴細亞國之同盟乃欲使德國腹背受敵俾陷于重圍之中以使與俄國提攜之預備行爲然德國却欲求救于俄國

承認蘇俄尚待考慮 (七日發 華盛頓來電)

美國上院辯論承認蘇俄政府之問題殊堪注意當時參議員洛芝氏辯護不承認之政策以蘇俄政府與共產黨相互爲政參議員卜拉氏發言力主承認但俄國是否與古理治總統在國會宣言之情形和符合請允予加以考慮

養潛勢力之蕭耀南

●金對小洋　前場　後場　●大連錢鈔　前場　後場　●大豆　●豆油　●大豆　●大豆先物(銀建)　●高粱　前場寄付　▲四平街取引所▼　錢鈔　近限　遠限　前場　後場

法擬制止投機買賣 (七日發 巴黎來電)

法國財長現將制止投機買賣之議提出內閣謂此項營業應担負佛郎價値跌落之責任又謂巴黎股票買賣所無故受此影響自應妥爲處理

打銷對墨輸入軍火 (七日發 華盛頓來電)

美國檢事長接得叛軍領袖胡爾達將軍業已指令其代表在美購買軍需之報告後即通告司法部派駐紐俄爾連斯各代表謂政事堂業已通告轉運軍需輸入墨西哥雖無禁止之明文但此項運輸實屬不宜實現且違反政府之政策云云

又電墨西哥叛黨購械代表與此間美國官界磋商後業已打銷購買軍械彈藥之種種計劃

蘇俄設克氏紀念館 (六日發 莫斯科來電)

莫斯科最近建設無政府主義首領克魯泡特金紀念館以展覽克氏一生事績克氏當俄皇時代被逐出國寄身英倫至俄國革命後始得返國故其生前遺跡居半尚在倫敦莫斯科紀念館中展覽者不能臻於完備館中除展覽克氏政治著作之各國譯本外並有關於地理學之功績者蓋克氏對於地理學曾有重要之發明爲世界所共知者也關於政治著作之譯本中國及日本語譯本亦搜羅在內

各省次官決定

(東京九日專電)各省次官當經決定如左

陸軍次官　津野一輔
司法次官　林瀨三郎
文部次官　松浦鎭次郎
遞信次官　米田奈良吉
鐵道次官　岡野昇
農商務次官　鶴見左吉雄

昨年貿易統計

(東京九日專電)據大藏省發表昨年十二月中對外貿易輸出計一億四千五百七十一萬九千圓輸入計一億七千三百三十四萬九千圓兩者比較輸入超過二千八百六十三萬圓昨年一月以來輸出計十四億四千六百九十四萬八千圓輸入計十九億八千三百八十九萬六千圓兩者比較輸入超過五億三千六百九十四萬八千圓

法總理之聲望

(巴黎七日來電)上院議員選舉各新聞皆謂乃內閣總理普嘉賚個人的勝利但上院政治的混亂或不至再行惹起

荷皇挽留內閣

(海牙七日來電)荷蘭女皇以改組內閣無結果不准現內閣辭職

張氏抵英續誌

(倫敦七日來電)中國調查實業委員張孝若今日參觀倫敦船塢明日將接見中國公使館人員及英國製造廠之各代表海外商務部之官員倫敦口岸當局並倫敦華僑之代表

命令

(一月七日)

▲任命中葆蕃爲欽廉護軍使此令▲任命蘇廷有爲高雷鎭守使此令暫行代理部務陸軍次長金紹曾呈請任命周尚文爲陸軍第十五師騎兵第十五團團附李瑞齡爲步兵第五十九團第二營營長石學修爲步兵第六十團第一營營長李師駿爲步兵第六十團第三營營長均照准此令▲司法總長程克呈請任命呂慰曾爲僉事應照准此令▲內務總長高凌霨呈准熱河都統王懷慶咨請任命王楫爲承德縣知事

凝結一團之議閥風潮 (駐京特派員木公八日發)

▲雙方既難渙然冰釋
▲結果將自促其生命

衆議院風潮。自大頭下津後。猪黨與狗宗旨之背馳。愈形顯著。敵對之彩色。愈形濃厚。一方固持先解決議長之任期。一方堅持去辦理接收院警事件。各走極端。不肯退讓。是以迄無調停妥協言歸於好之希望。五日談話會。議決對於院警問題。多數意見。已趨一致。並推萬鈞等六人爲代表。一面向財部交涉歲費支給事件。一面向高五要求警權恢復問題。據聞歲費一項。經本日閣議通過後。即可照撥。至院警恢復事件。高等頗不以爲然。除揣獵代表外。實無容納意味。蓋因警權恢復。不啻個人已往之政策。受一打擊。無異默認吳氏勝利。況且吳派若聯絡中立派議員。根據院法。徑行提出內務總長違法彈劾案。實爲可慮。該派若依然擁吳。必須先解決議長問題。而後乃能讓步。否則任意搗亂。無的放矢。政府實無辦法。不若利用其不能成會。俾使有所作爲。但吳派亦有一部分意欲利用展緩議長之解決。俾冀政局萬一變幻。則吳之議長資格。依然存在。並運帶誘及現閣。設或被大力撼倒。吳當即刻入京。復據議長席。藉資繼續奮鬥。此双方宗旨。利用不能開會之目的也。但上次談話會。本議定星期三日上午。解決撤警問題。下午即可召集開會。及至先一日正午。院警問題既未解決。開會通知亦未發出。協商程度。毫無進境。於此可測知其內部矣。

惟改選令率然公布。足見高等手段之毒辣。聞當計議此問題時。某要人對此頗有異言。曾謂南北於事實上既未統一。四五箇月間。即欲召集新國會。眞是兒戲。若徑行之。殊惹反感。高謂召集新者。即係結束舊者。成立與否。我們不要計較。屆時(六月)召集令下。即有詞以解散舊有之搗亂鬼云云。玩味斯語。改選命純爲對人而發。毫無循法而施行之意。若根據憲法第四十九條。則上載『第四十七條第四十八欵議員之職務。應俟次屆選舉完成依法開會之前一日解除之』彼時國人若持此質問。高氏必瞪目咋舌。無語對答矣。政治家之度量。胡狹小乃爾。誠難得耳。

或謂狗黨之議員某。關於此事。會面詰高氏之用意。是否對議會催命捉壽之惡作劇。高答謂衆院之紊情搗亂。既係內部之事。政府固無置喙之餘地。但該院諸公之任務。行將屆滿。況臨時會四個月會期。轉瞬即屆。若再延長之。亦不得逾常會會期。屈指壽命。不過半年。政府若不公布改選令。顯然政府輕視憲法。是以政府此舉。純爲遵行憲法之設施。對于諸公。毫無私見參加於其間。若諸公果肯爲政府帮忙。進行黨務。則下屆選舉。我們必以種種方法。助其當選。即或受意外之妨碍。亦必予以相當之位置。以酬其勞。此所謂恩德相報者也云云。自此意發表後。一般勢利之輩。均有犧牲短命衆院。而希冀長命百歲之次期當選者。催殘壽命。甘心願意。誠難得耳。

王鼎彝署閩埸縣知事均照准此令▲蒙藏院總裁貢桑諾爾布呈請以巴薩爾庫達補協理應照准此令

(一月八日)

▲湖北省長湯薌銘呈請辭職湯薌銘准免本職此令▲特任蕭耀南暫行兼署湖北省長此令▲程克授爲陸軍中將此令▲署財政總長兼鹽務署督辦王克敏呈山東鹽運使王其康調部任用請免本職王其康准免本職此令▲任命柴勤唐爲山東鹽運使此令▲任車王衡署甘肅實業廳長此令▲簡任職存記衆伯隆禧銘泰均著分發江蘇周郁文用沛均著分發河南交各該省長酌量任用此令▲司法總長程克呈請任命楊鐵署京師高等檢廳書記官長李炳陽署直隸高等審判廳書記官長鄧天錫爲黑龍江高等審判廳書記官長均照准此令

時事要聞

使團抗議之紙烟特稅

▲江蘇齊韓電復中央
▲停徵須在關稅會議後

最近各省因財政困難。紛紛抽收紙烟特稅。以供地方需用。駐京英美法各國公使。認爲妨害彼國在華商務。屢向外交部提出抗議。彼時外省抽稅者。僅只廣東浙江兩省。政府當以俟南北統一後。自有辦法應之。詎江蘇方面。現亦徵收此項特稅。而鄂贛等省。亦在籌備進行之中。三國公使。接據各該地駐領報告後。復以照會送達外部。謂關于外省擅徵紙烟稅一事。如粵浙兩省。本爲中央權力所不及之地。暫時未能制止。但有可予原諒之理由。至若江蘇一省。明明附屬中央。今竟發生同樣舉動。當然由中央負其責任等語。口氣異常嚴重。當經院部聯銜致電蘇省軍民長官。囑即停止徵收。免滋糾葛。惟聞蘇督齊燮元及省長韓國鈞現覆中央一電。謂前年華府會議。關于我國關稅問題。迄今尚未實行。如果各友邦能于一個月內召集關稅特別會議。將二五附加稅妥爲規定。江蘇方面。自亦不妨停止紙烟特稅之徵收。否則爲教育根本計。惟有繼續進行。以充要需。應請轉知英美法三使。並與各國公使確切交涉。見覆爲盼云云。

江庸將任法大校長

▲學生方面甚表歡迎

京訊國立法政大學。自去年王家駒被學生攻擊去職後。教部方面。即委劉彥接任。無如劉氏學識資望。均不能滿學生之意。終於被逐辭職。近來政府當局。雖有委任某某之傳聞。然在學生方面終不承認。近日該校大多數學生。鑒於年來爲校長問題發生糾紛。以致學業上之損失甚大。倘再無一種嚴明表示。則宵小任意窺探。即教育當局對於委聘新校長。亦無一定之標準。終非學生之福。故決意聯絡全體同學。一致主張。提出學問資望俱皆宏富之人物爲該校校長。而全體意思。尤屬望於前任修訂法律館總裁江庸。僉以江君學問淵深。人格高尚。在政界中芳跡素無。且以前曾任該校監督。與法大尤有密切關係。若來長該校。寔爲最適當之人物。故昨日該校經本十一班學生。已締就公函數十份通知各班。擬於今日開一全體大會。討論進行方法。然後要求政府速予聘任。此外無論何人來作校長。均絕對反對。假此則該校一年以來之紛糾。或可告一結束。而該校之發展。亦有幾分希望。但該校少數教職員等。因江氏來長法校。則彼等之慾望。亦必因之而打消。於是對江氏頗表示反對之意。惟聞學生等以學校之主體爲學生。教職員爲客體。不能以客體而侵犯主體。故對於教職員此等舉動。大不滿意。若政府仍不速解決之。恐教職員與學生方面。又將發生衝突云。

政府召集救國會議

▲曹錕下手諭
▲國務院發通電

曹錕于五日特諭令國務院。分電各省。召集救國會議。聞院方業已發出通電。原文略謂。我國土匪擄架外人之事。層見疊出。中央又因債台高築。財政瀕于破產。種種情形。以致國際共管之說。現又復盛。元首對于此說。異常注意。諭令發起救國會議。謀救危亡。而解倒懸。除派員從事籌備外。即希轉知與會云。

滇軍驅孫益趨激烈

滇軍佔領白雲山及觀音山

京訊上海七日消息云。港電滇軍動搖。孫文令湘軍監防。紛調東北部隊回省示威。孫文與譚延闓謀預防方法。譚獻計。請滇軍上級軍官宴。盡擒之。不料消息早洩。屆時滇軍軍官一律不到。孫計失敗。又訊孫文四日令。滇軍第四師長王秉鈞私通北敵。免職查辦。五日王率隊返省。佔白雲山及觀音山。聞將請孫下野。並要范石生節衛。

顏惠慶之組閣條件

泰晤士報北京通信云。顏惠慶現將於下列兩條件之下。允任總理。組織新閣。(一)須各政派一致贊助。(二)須保留整理財政委員會會長一職。及須各省允許將中央稅欵解交北京。此項消息。係得之極可靠方面。雖今日北京政局。變化多端。早不保暮。然顏確一時最有被任總理之可能。顏在政界。各方認爲中立派人物。其於奉直及其他各派。均存不即不離之態度。至於現署總理之高凌霨。則已拋棄其組閣之意。緣高即使將吳景濂戰敗。而議會中儘有反對黨分子。足阻其同意案之通過故也。孫寶琦氏今亦棄其組閣之心。高孫二人。現且極力謀顏繼閣。在顏自身自信舊歷年關之後。必可登臺。且信各政黨如認爲中立派而贊助之。則其將來進謀和平統一。必較他人爲得力。而顏之友人。現亦正紛紛向顏其勸確實表示願任總理。在曹錕方面。因無能力對付政治問題。頗欲得一人爲之辦理。蓋今日北京政象。紊亂已極。即如金佛郎一案。雖通牒駁覆得平議會一時之攻擊。然法國方面。勢將停止批准九國關稅條約。以爲對付。政府暗中損失實爲不淺。而列國方面。恐尚有進一步之對付辦法。故曹錕今日直如陷足沙泥中。方拔一足。而他足復陷。終不得出於困難。因而甚望顏代負政府之責任云。

洛吳來電攻擊高凌霨

▲高現已請假兩星期

近日以來內閣問題。沉悶已極。幾疑無若何之發展。而八日電報通信社所得之洛陽六日電。謂吳佩孚於六日致電元首。列舉高凌霨之失政。並勸曹速行物色人才。組織正式內閣。吾人以爲沉默無言之吳將軍。或未必有此論調。而八日高凌霨忽又呈請病假兩星期。在邸休養。試與電通社之電文。兩兩對照。則又不能令人無疑也。

曹三對於政局之牢騷

據公府方面人云。七日有人晉賀總統。談話間總統謂。個人方面。則依然故我。無善狀可談。至於公務政局。除自王叔魯上台後。索薪風潮爲之斷絕。近畿內外軍警餉可以湊集少數開發外。余每日所閱之電文函件。除賀年之外不出數種。(一)嚴切索餉。(二)索大宗餉砲。(三)補充軍隊。(四)求官職事。(五)請託人情。或維持地位。(六)破口謾罵。此外關於裁兵節財。和平統一之建設計畫政策。則概無所聞。政局現狀如此。余對之極抱悲觀云云。

衆院有改選之希望耶

▲發表延遲之原因

衆議院改選令。已于元旦日發表矣。據政府方面消息云。此令本應早日發表。惟因(一)正式內閣未定。(二)民十議員問題。故遲至元旦日。方始發表。當現國會任期終了時。正値內閣羣龍無首。後雖由高氏代閣。然如斯重大選政。應由正式內閣辦理。決非代閣所能負其責。且蘇齊主張民十議員有效。而洛吳反對之。在當時政府之意見。確已決定改選。惟若漫然發表。則是偏袒洛吳。殊與齊氏之面子有關。故政府特派專員向齊疏通。但衆院選舉。乃憲法所規定。決不許長久擱置。且正式內閣何日產出。亦毫無把握。于是始決然下改選之令。刻對將來選舉之結果。雖多有抱悲觀者。然據政府之所見。則殊不然。以爲必有成立之希望。東三省及西南各省。久已不奉中央命令。且江蘇果能如期遵照否。則一疑問。至于其他各省自無問題之可言。果爾定可得法定

數之過半數。所謂過半數者。非省之過半數。乃人之過半數也。以現在直派範圍內之省分其選舉員數。業已足法定數。再加在京選舉之蒙古議員七十餘人。當可超過法定數。但既選之後。中央與地方之關係。恐猶較現在有不利之處。何則蓋現在脫離中央之西南各獨立省分。因未否認各該省之議員故尚可藉之間接與中央聯絡。惟若改選後。是等省分。既未遵辦選舉。則是與中央完全失其聯絡。故恐統一之前途。益形絕望云。

公布之閣議

五日星期六國務會議議決案(一)議定甘肅實業廳長洪延祺未回任以前。以車王衡簡署。(二)議定山東鹽運使王其康調部任用。免去本職遺缺以柴勤唐簡任。(三)議定安徽蕪湖道伊房宗嶽辭職照准。遺缺以余誼密調任。遴選淮泗道伊一缺。以李誠繼任。(四)教育部提議陝甘兩省設立西北大學。其校長應由各該地方行政長官遴才派充報部備案。其經費應由院咨請陝甘兩省開送收支計畫書。以憑核辦。議決由院咨陝甘先開送預算書再議。

高代揆推王組閣說

據英文北京導報載稱。日前高代揆致電蘇齊請對內閣問題發言。推府秘書長王毓芝組閣。謂王若出任揆席。則府院打成一片。百端易舉。而國會方面亦多所援助云。

衆院撤警事尚無眉目

▲各代表謁高未遇……魏楨之一段談話

七日下午。衆院代表萬鈞等。赴財部與王克敏交涉歲費情形。玆聞各代表自財部出後。在某處稍事休息。即赴大紅羅廠謁高凌霨。時已傍晚。閽者稱主人因病。尚高臥未起。不能見客。乃由一秘書名魏楨者代見。魏首詢萬等是代表抑係個人。萬等答係代表。魏謂既係代表。則有公函證明。萬等以匆促未修公函對。魏謂如此。仍只能認爲個人。今彼此即可以個人資格談話。時萬等雖欲作色。亦無可如何。乃述來意。係受談話會委託。請內部撤回院警。魏謂院警本應由內部派遣。倘其中有不稱職者。儘可按名撤懲。今既無何種不稱職情事。則要請撤退似不可行。萬等聞此甚怒。當詰以此種談話是否。能代表高凌霨魏謂可代表一部份。但彼此曾已聲明係個人談話。則諸君亦可無庸問我能否代表。各代表以魏態度崛强。知再談亦無結果。乃拂袖而退。退後。大家協議。決定另行備具正式公函致高。以完手續。至於魏之談話。則概不提起。作爲不理。當夜即將函稿擬好。大約今日上午即可送達高氏。玆見錄該函原文如左。

逕啓者。本月五日。開談話會。仍議決對於院警問題。多數意見。仍請由貴部即飭京師警察廳。將新派來之警衛長。及巡官長警等。務於本月九日上午以前撤回。所有院內秩序。暫由舊日長警。負責維持。並當場推舉談話會主席萬鈞君爲代表。赴貴部交涉。相應函達即煩查照辦理可也。此致內務總長。萬鈞等二百七十餘人啓。

院外協商之內幕談

▲憲政黨拒絕協商之原因
▲民治研究之詭計已失敗
▲政府絕對不允撤回部警
▲吳派絕對不允交出院印

關於衆院問題之第二次院外協商。就其內幕言。匪特現時未見絲毫效果。且永久亦難有成立之望。憲政黨之拒絕加入。與討論會『撤警問題暫不過問』之決議。可視爲政府當局反對撤換部警之表示。況吳派方面於部警撤回之後。正未必即允實行組織行政委員會之條件。蓋部警既撤。隨歷年外代閣變動。吳大頭大可由津返京。仍擅行其議長職權。斯時政府當局既有變動。反吳派之氣勢必又一落。對於行政委員會之組織。自不能繼續奮爭。而使之實現也。

反吳擁吳兩派對於院外協商之毫無誠意。已如上述。則五日衆院談話會之決議。自難見諸實行。況乎吳派方面。視院印爲吳大頭議長生命之唯一保障。吳大頭必挾之赴津。亦以此故。但如院印交出之後。萬鈞等六代表以之與政府交涉撤警。而政府確能允辦。則吳派亦未嘗不可交出。無如政府當局對於第一屆國會。既極嫌惡。而前次撤警之通電。又一再聲明其合法。斷不能出爾反爾。爲此滑稽矛盾之行爲。然則欲吳派之將院印交出。其可得乎。前次政府之撤換衆院警衛。原係出於反吳派之聯名要求。何此次民治研究又參與所謂院外協商。而容納擁吳派撤警之要求。此則民治研究斬絕大頭命根之詭計也。民治研究。原知政府之不允撤回部警。而表面上故示贊成者。其用意厥在騙得院印。使吳大頭所自視爲議長生命之些微保障。亦泯沒而無存焉。

洛陽代表抵杭

▲吳子玉果不顧閩釁耶

據杭州快信。當此閩浙風雲緊急之際。日前洛陽吳使。特派代表張鎭守使。由滬乘車來杭。謁盧永祥督辦。力陳吳使對於時局。不願兵戎相接。願見治調和辦法。盧意甚嘉納。並在督署大宴張代表。優禮有加云。

批示

◎保安總司令部(九日)
▲張駿閣　呈官紳合謀達章霸地由批候催吉林省署作速查明核辦具覆核奪

◎省長公署(九日)
▲郭壽山　呈地係下則減半無力納捐請令縣取銷畝捐由批養縣查明核辦具報
▲梁振武　呈奸吏舞弊縣署和護請查辦由批仰靜候偵查
▲盧文凱　呈案延不結請飭傳証訊結由批瀋陽縣遵照前令查明核辦具報

◎財政廳(九日)
▲郭夢梅　呈案俟上訴查覆請飭縣撥發由批令仰回縣聽候核辦
▲何富　呈李俊卿包捐漁利請查究由批黑山縣已立居宰場並無包捐情事
▲張子屏　呈公共集場被商會獨占請飭縣查究由批海城縣詳查繪圖呈覆以憑核辦

◎市政公所(九日)
▲夏秀峯　呈請更易堂名由批候飭該管區署查覆再奪

◎清丈局(九日)
▲胡警非　呈案經上訴批令復判由批仰候省令再行示遵
▲王振聲　呈來省對質由批仰自行來局對質勿違
▲劉奎英　呈報興京縣夾河北三家子山荒由批飭縣查勘呈奪

社會往來

▲丁超(延吉鎭守使)九日由繞陽河來奉
▲李培如(興業銀行副經理)九日由奉去山海關
▲韓祺(衆議院議員)九日由北京來奉
▲陸永才(陸軍四十二團團長)九日由奉去荒地

大營口　長春　奉天　南或西風晴

刮臉次序　双美人牌香皂　安全剃刀　双美人牌洗臉粉　乾手巾　双美人牌臉油　双美人牌香粉　眉清目秀

齒科醫學上理想之優良牙粉

双美人牌牙粉

双美人牌牙膏

還牙膏裝在鉛筒裡捏出來用很方便旅行之時最好用

品質優秀實超過歐美製品矣

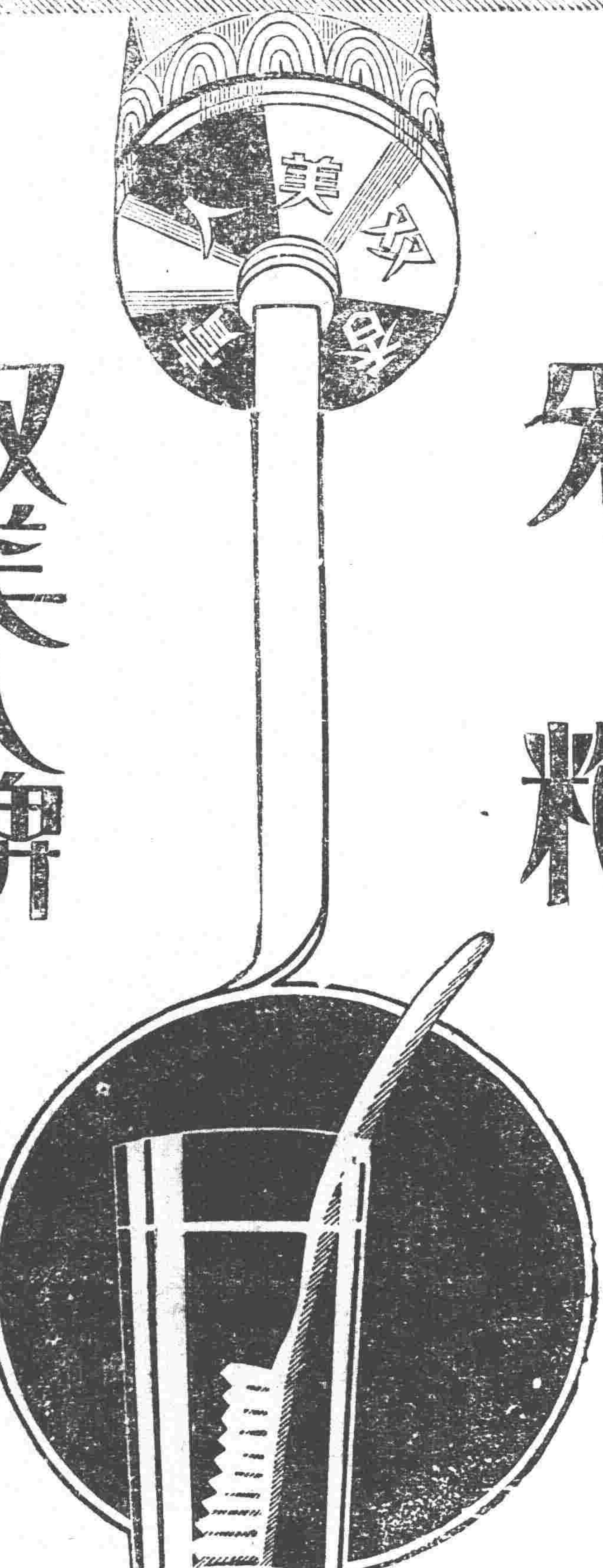

赤玉牌葡萄酒

赤玉牌葡萄酒。於健胃補血與奮强壯之効力至爲顯著　一般治療上誠不欲之滋養料也　近來各藥局多採用此酒　代藥其効力之偉大　醫界無不盡知　加釀造法之精良味美　並富於滋養　婦人小兒無不適口　並能防老衰增精力　効果之大有非他種可比類者

資本金壹億圓拂込濟
積立金六千九百萬元

横濱正金銀行　奉天支店

電話　日一一番　日一二番　營業用
中七四一番　日五三七番　客用
日二五〇番　支配人席用

▲總行　日本橫濱

◀支行▶

東京、神戶、大阪、下關、長崎、名古屋、倫敦、里昂、紐育、桑港、[illegible]兒斯、愛爾兒斯、細牙脫兒、布[illegible]斯、宏伊列斯、布哇、孟買、蘭貢、斯拉巴牙、馬尼拉、新嘉坡、西貢、道泥、香港、漢口、上海、北京、天津、青島、濟南、大連、牛莊、開原、長春、哈爾濱、齊齊哈爾、海參崴、卡嗎卡搭、哈爾搭、撫順、呼蘭、滿洲里

風熱心熱
服用一包速即治愈

九條藥局之

敦布庫

假冒敦布庫者多　務請認准九條藥局之敦布庫爲盼

（藥價　廿錢　卅錢　五十錢　一円）
大阪東區南久太郎町二丁目電停前
九條藥局竹村製劑所
藥劑師　竹村幸次郎
振替大阪一六六二・電船圖一二五。

志仁堂雙層化積膏

專貼氣積血積寒積食積心胃疼痛胸膈脹滿噎膈反胃癥瘕痞塊瀉痢腰腿筋骨疼痛氣腎囊潮濕婦人經血不調腰腿疼痛赤白帶下並小兒乳食疳痞蟲積偏墜等症立效不但積消聚散而且健脾衛生誠膏中妙品也此膏每份價洋五角

精製老山參糖

孜神農本草載人參稱至寶生上黨山谷背陽向陰近年多產奉天輯安長白等處其味甘中帶苦其質多津外液加白糖製成名曰參糖專能大補肺中元氣生津止渴開胃進食安魂定魄多年痰喘咳嗽輕則用口唅化重則冲服立見其效

萬靈風寒虎骨酒

主治中風半身不遂癱瘓口眼歪斜並風寒濕痺遍身筋骨麻木疼痛胃滿腸脹腰腹疼酒寒瀉痢疝氣積聚及婦女經病寒濕白帶腰腹疼等百藥不效飲此立效

强種補元丹

主治男子先天不足後天虧損五勞七傷諸虛百損等服此立效每盒洋五角

止嗽保肺丸

主治辛苦勞役傷房勞過度傷腎以致痰喘咳嗽痰中代血等神效洋四角

濟坤鹿胎丸

主治婦女經血不調腰腹疼白帶經閉經漏久不生孕虛勞等神效每匣二元

清毒掃淋丸

主治五淋白濁楊梅下疳魚口便毒各種惡瘡諸般火毒等症立效每盒四角

虎骨壯陽膏

專貼風寒遍身筋骨麻木疼痛氣寒心腹腰疼並腎寒無子等症立效洋一元

本堂開設奉天省城特製各藥凡三省城鎮均有雜貨商代理如買請到就近城鎮問買可也

復興之生氣
日益旺盛

獅子牌牙粉

香味之最高尚
品質之最優良
舉國男女人士
孺子無不所尚歡迎

1924

謹賀

復興第一年

敬祝不變健康……
尚祈倍舊愛飲……

品質本位

蜂印香竄葡萄酒

◎美味…最芳醇適萬人之嗜好
◎滋養…最豐富增氣力與体力

株式會社　近藤利兵衛商店

3—11

東三省新聞

▲奉　天▼

○聯和聲中之直曹賀使

奉直和議問題雖迄今未能完成而双方私人之情感殆所謂靈犀一點通者是也此次張總司令之二公子已擇定陰曆初十日成親曹錕特派總統府王顧問於九日賚送禮物來奉其禮物中有金貨若干並一古磁花瓶兩對玉如意一双喜聯喜帳若干（就中有各要人託帶來奉者）聞該顧問下榻於倶樂部携有曹氏之親書即將謁見當局云另據一消息云曹仲珊因關於和議交換條件將於日內派遣王古元雲沛然來奉未知確否

○東省財政之狀況

奉吉黑三省之財政自奉直戰爭後純粹與中央脫離關係加以王永江省長善於理財漸臻裕如之境據聞去年奉省稅款等收入比較前年約增三百萬元之譜是以除三省分配外尚可積存二百萬元（按吉林每年約需補助一百萬元黑龍江每年約需補助二百萬元）可見東省財政之裕如苟無意外變故十年以後當不難成爲富庶之域焉

○鄭洮線營業漸隹

昨據路局人員消息鄭洮鐵路年前開通之際每日搭客只有百人貨物亦不甚夥邇來均知火車之便利迅速搭客平均數每日增至四百餘人糧棧亦紛紛託運不似從前之冷落但該路之機關車不甚良好又途中之給水塔建築未備時行凝凍車頭用水時感困難行車速亦較漫緩春融之後度一切設備完成正式開車之日營業前途實大有望又自該路開通後洮南之地價漸漲人口日增商務亦大見繁盛遼源城所受之影響尤大預料三二年後洮遼兩地將成蒙邊之重要商塲云

○丁鎭使謁孫返奉

新任吉長鎭守使丁潔忱日前爲請示赴任事宜由前任延吉鎭守使任內來奉謁見張總司令後即於八日前往半拉門謁見孫烈忱副司令等情曾誌本報茲聞丁氏刻已謁孫請得機宜即於昨（九日）晚乘奉楡車返奉當於明後日赴長履新云

○船津總領事赴旅

駐奉日總領事船津辰一郎氏爲參與旅順關東廳所召開之經濟調査會定於明（十一日）晚乘南滿車前往旅順返奉之期約須四日後云

○常處長出巡西路

軍警執法處長兼淸鄉局督辦常蔭槐自經當道委任督辦兼職後爲謀肅淸匪患保衛治安計特行親赴各縣視察日前於東北兩路巡視事竣返錦縣任所茲聞常氏刻已由錦赴西路興綏一帶視察云

○張鎭使因公來奉

濱江鎭守使張煥相現因報告所部軍隊防剿黨匪請領軍需各事特於昨九日上午帶同差弁數名搭車來奉謁見張總司令有所述陳一俟公畢即行返任云

○典獄長會議開幕

高等審檢廳單趙兩廳長年前爲改良獄政作收回治外法權準備曾擬於年內召開全省典獄長會議一次旋因年關在即獄務重要是以不果並改定爲本月十日開始會議曾通令全省各典獄長在案茲者各該縣之新舊典獄長均已先後來奉故按照預定日期於今日（十日）上午在廳內召集各典獄長大開會議至其所議情形俟訪再誌

○統監部造報成績

興綏駐軍統監部成立以來積極整飭西路軍事所著成績頗爲優美茲者姜超六統監對于西路駐軍整飭之經過特造一表呈報總部備考內容分地形地物壕壘駐軍及其他關于軍事上之諸端堪爲西路邊防之鐵壁云

○聯郵費又行改訂

郵務總局因從前所訂聯郵資費章程礙於各國幣制情形已不適用茲聞按照馬得里國際公約又行改訂例如中國郵資七角法國則爲五十生丁姆英國五分俄國四十五虛布德國二十萬馬克但馬克從行暴落更追加公文改爲七十五萬馬克卜郵務長已通令各局知照云

○桓仁區長之考成

省署據桓仁縣知事吉人呈稱該縣各區區長任職六月特將考成報告候査經王省長審査相符於九日指令該知事應准備案其考成第一區長羅占芳平日力富强勇於作事第二區長滿尙謙人品老成辦事實心第三區長姜庚爲人精明辦事細心第四區長徐曉揚學品兼優謹愼耐勞第五區長馬春芳爲守可靠見理較眞第六區長徐鳴謙學識優長樸誠可靠第七區長王惠卿存心尙公作事認眞第八區長吳慶海辦事實心勞怨不辭云

○請准設立初中學

瀋陽縣北區區長依松喬呈請縣知事張翹漢在北路蔡台子設立初級中學校一處所需經費縣署常年補助若干其餘歸該區長自行籌募云

○警廳飭取締商舖

警察廳長陶景濳以省垣小本營業往往有因賠累積欠債務無法潛逃者現特規定辦法凡資本在三千元以下者一律應有三家舖保否則不准營業已於九日通飭各區警署一體査照辦理云

○魯會長晋謁當軸

奉天商務會會長魯宗煦因關於維持商務事宜特于九日上午謁見王岷源省長請求設法整理銅元及規定印花罰一罰辦法晤談移時始行出署云

○孫局長會議防務

商埠警察局長孫源江以冬防關係重要特於昨九日召集各分局局長巡官等到局大開會議所議者除調査戶口外每夜須派馬巡除往南北市塲及其他僻靜地方梭巡以免發生搶案而保公安云

○試驗無煙機關車

南滿鐵路擬改用無烟機關車等情曾誌前報茲聞是項車輛刻已運到裝就定於本月十日起十九日止在復縣瓦房店至埠頭間實行試驗行駛藉覘成效如何云

○二旅又試探照燈

第二旅之探照燈隊曾于夜間迭行試演以資嫻熟茲因近日天氣嚴寒張旅長于九日午後六時又令該隊在北大營演試一小時之久以資經驗寒天適用之程度云

○長途電復修完竣

奉錦間之長途電完成後乃王奎斗局長曾令技工等復修一次以備用時通話無阻茲聞複修工事一月有餘現已安全告竣所有技工一律回省照舊供職云

○董知事請委所長

綏中縣保甲所長劉玉棠業已辭職遺席經該縣董知事特保薦黃子文劉德厚羅賓忱三氏來省請保甲公所擇一委任云

○財廳派員査稅務

財政廳長王岷源現因時屆冬季各縣稅收正當暢旺之際恐各稅吏有舞弊情事是以特派調査員王果等數人分赴各縣調査以覘究竟云

○曾市長整飭衛生

市長曾子敬以因街巷有積雪之故商民將穢物污水任意傾倒既礙交通又不衛生現已經衛生隊將積雪淸除市長恐商民仍任意傾倒於九日飭各區區長飭長警嚴予査禁如有違犯者即處以相當罰金以資原辦長警云

○二部員公畢遄返

農商部前曾派遣科員劉榮久于允中二人赴江省處理某項官礦事務茲該二員去後二十餘日已將所懷任務處理完畢遂于八日晚遄返到奉後即搭奉楡車入關並未勾留云

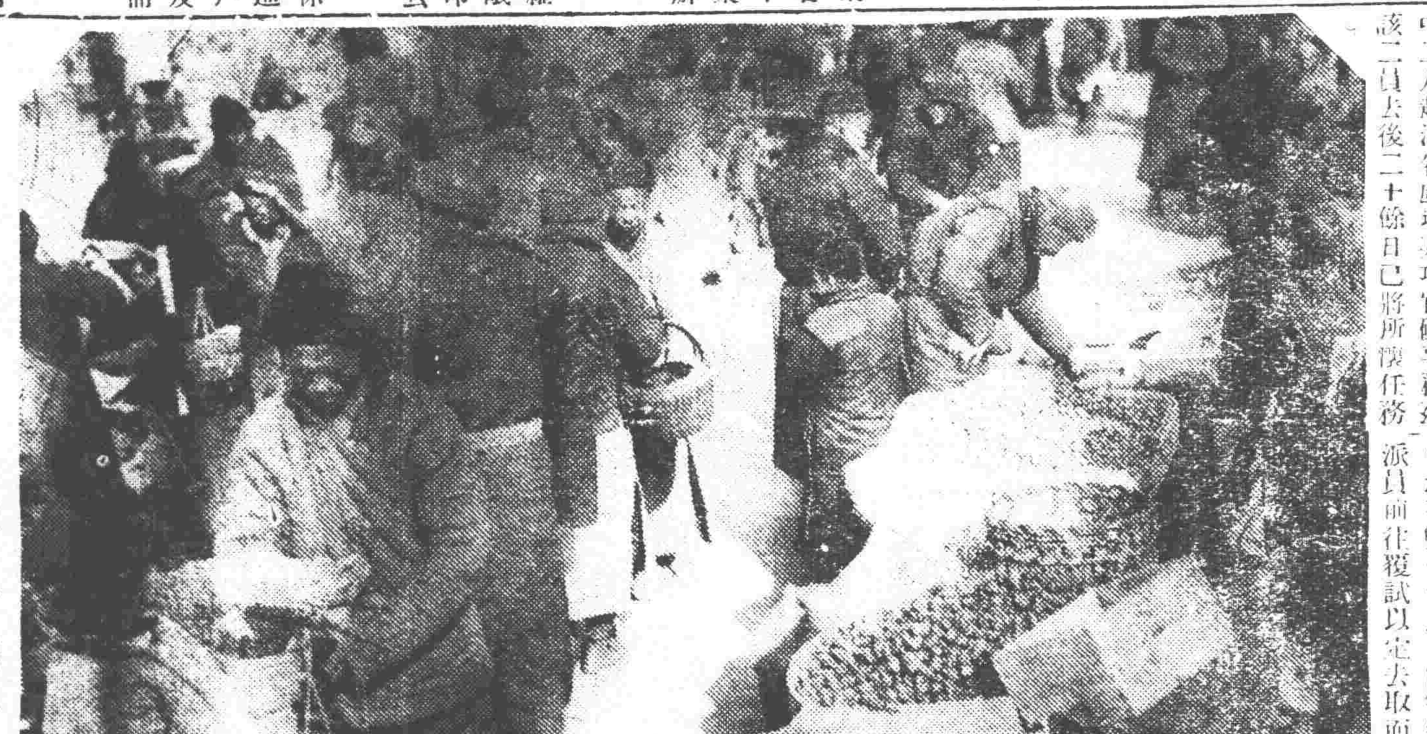

⊠西公園前之最近光景⊠

○留學生請發護照

有中學畢業生趙振昌鑒于我國工藝不甚發達有志留德以資觀摩頃已籌備就緒不日起程但須請領護照以免沿途阻碍現已呈請敎育廳轉咨交涉署發給云

○俄難民過奉回國

避居中國之俄難民因該國政府有召回消息前曾紛紛回俄茲聞月之八日復有俄難民二十餘名由上海來奉稍事休息即轉乘南滿車北上以便回國云

○又組織一儲蓄會

年來因奉天儲蓄會之發達一般資本家聞風興起集資倣傚者不可勝數茲聞有軍界省要張師長闞旅長趙鵬齋處長及其他多數有力人物又擬在新民籌設一裕民儲蓄會設分會於奉天以便提倡儲蓄流通資金其資本額定爲奉大洋一百萬現正籌擬章程預備招股云

○檢廳調製犯人表

奉天高等檢察廳日來分令全省各監獄調製犯人名冊呈報奉天模範監獄業已査竣卽所有死刑及無期徒刑者均列在簿內其調査原因聞爲北京司法部之來文準備曹家頒布恩赦刑令典之用將來此項犯人據不能邀大赦亦可以減等云

○防弊所覆試醫生

城東南兩醫學研究會業已研究期滿考試畢業瀋陽縣知事張翹漢除令敎育公所長傅作霖派員監視考試外仍恐有弊復于九日飭警察所蘇所長派員前往覆試以定去取而昭鄭重云

○張會長獎勵敎員

儲蓄會張惠霖會長係貧兒學校之學董現因該校放寒假之際各該敎員原係純盡義務特備有書籍對聯（係自書）每敎員贈送一分以資獎勵

○准黑山銅元外運

黑山縣知事柏芳茂以縣城銅元堆積太多特向省署呈請可否准予外運以恤商艱省署據呈即于九日指令准予外運並飭奉楡路知照云

○請減輕水利誌聞

水利局總辦林衣廛現因新民縣王潤堂等以與韓人夥種之稻田被災歉收爲理由呈請減輕繳納水利該局竟出模稜之語令赴新民分局呈請云

○兵工廠辦公時間

東三省兵工廠製造軍械向日加班忙碌不暇該廠督辦楊宇霆遂將辦公時間另行規定每日早六鐘上班午後七鐘半下班無論督辦會辦以及辦公人員如有誤點照章扣薪以儆效尤云

○松煙工廠之繼起

文寶書計公司自創設松煙工廠以來收效極佳不啻爲東省商界開一新紀元茲有資本家陳修明者爲振興工藝挽回利權計現亦籌備開設能容三百人工作之松煙工廠並在柳河地方採妥松林一處刻正計畫種種不久即當開幕云

○油行委員査商情

日本站德士古油行爲調査商情以資推廣營業起見特委行員王詠甫赴各縣調査商情並呈由駐奉天美領署函交涉署飭縣保護云

○市政所愼重官煤

市政公所委稽査員孫建國調査各居歇塲事務該員査悉第二塲較第一塲用煤較多特報市長於九日飭令該塲嗣後用煤務爲撙節不得以官煤燒坑燒爐煮飯其需用准用官粉煤半噸

▲吉　林▼

○官銀號已成衆矢之的

永衡官銀錢號客歲營業成績優良獲利達四百萬元之鉅號內人員之獎金（亦名酬勞金即以前之紅利）因之較往年所得亦多爲此省議會及東三省民治俱進會分會通電反對已誌前報茲聞律師公會省縣兩農會咸表反對先後電請奉天張總司令査辦學界法校校長劉東軒王任梁宗興亦以銀號分紅事屬肥己於月七日下午三時邀集地方士紳在法校會議反對辦法當時到會者廿餘人議定一面於八日電請奉天張總司令査辦一面用快郵代電向省長陳請一切並分電各縣地方團體一致反對此外並擬定代表五人定於十日謁見省長並赴奉陳請其代表聞爲省立法政專門學校校長劉風竹省敎育會名譽會長孫墨林省立第一師範學校校長吳玉琛省立職業學校校長邢士魁士紳初鶴皋等五君

○日民會籌備祝賀

吉垣日本居留民會定本月下旬開本國皇太子結婚祝典同時舉行民會十週年及新築落成祝賀會一節業經將儀序規定皇太子結婚祝典之儀序（一）全体入席（二）開會之詞（三）最敬禮（四）聖代頌贊歌（五）領事祝詞（六）最敬禮其民會十週年紀念祝賀儀序（一）民會長致開會詞（二）民會長講述本會歷史之概要（三）副會長報告民會會所借入及改築之經過情形（四）領事致詞（五）軍長議員祝詞（六）滿鐵吉林公所長及其他祝詞其日期雖未定但時間已規定祝賀日自上午十一時起下午二時禮成三時宴會四時餘興演奏事前應有籌備公推峯旗君担任設備股長細野担任會務招待股長辻川担任宴席股長八原担任餘興股長並預算祝賀費用爲日金一千元云

○警察總隊長委定

省會警察廳鍾廳長爲佈置省城冬防將所屬各區警察編成臨時武裝警察隊其總隊長一職原擬由督察長修長餘兼充嗣鍾廳長以修督察長之職務繁重而省防之布置及武裝隊之調動等亦極重要非專責莫能成功特調委省署警衛隊敎練督察長定靜臣充任以專責成至警衛隊敎練督察長一缺由警務處委前伊通縣警察所所長張勳武接充

▲遼　陽▼

○一中擴充圖書館

本邑第一民立中學張學莊韋校長爲增進學生知識起見擬將校內圖書館大加擴充現已籌妥款項約數千元之譜以俟明年春暖即開始改建矣

▲撫　順▼

○司令部催送官草

奉天陸軍駐年需用谷草悉由各縣分送發給官價縣署於年前二十七日已奉到總司令部來文撫順縣應送谷草五十萬斤趕急送省萬莫延誤等因黃監督奉此急招集農商會長地方士紳到縣署會議籌備谷草以便解送惟撫順縣地窄人稀原有地不過八萬餘日若小瓢屯至打連咀子三十餘里所有地土悉被礦區佔去我撫與鐵開等縣均担負實屬偏枯此五十萬斤恐一時難以辦到地方公民擬連名呈請監督轉呈總司令懇請減少以舒民困至能否准如所請則未敢逆料矣

▲安　東▼

○高小學行畢業

第九小學校高等第三級於一月五日屆畢業之期該校長預先函請監督學董及學生家長屆期赴校參觀並開茶話會聞該校長對於畢業式之設備頗稱完善云

○商務會改選會長

本埠總商會會長李興副會長陳國卿任期已滿於月之六日開會另行改選正副會長開票之結果前任副會長陳國卿得票數最多當選爲正會長其次孫德堃當選爲副會長云

▲蓋　平▼

○田委員榮陞課長

淸丈局特派催欵委員田永新駐蓋二年老成穩練辦事認眞頗爲上峰所信任月前張仲勳陞任實業廳長以會計一科非穩妥長於籌算者不能勝任因特屬意田氏兩次來函請其担任此席田氏以誼屬師生義不容辭當即赴省視事催欵遺缺並經呈請總局推薦其兄田永厚氏暫攝一月業蒙照准云

○胡繩員調遷海城

駐蓋監詳字繩員馬常恩與錦縣繩員胡文淸對調事等情業誌前報胡委員蒞蓋後休息數日即赴東北盤山寨一帶爲繪順公府丈地詎未及施繩旋奉總局訓令調往海城遺缺以前駐蓋催欵員周善廷接充云云胡委員奉令當即回城辦理交代云

▲哈爾濱▼

○赤俄沿邊佈防情形

赤俄增兵沿邊佈防情形時有探報頃又據陸軍十八旅第五十二團團長柯文運偵査赤俄邊境各處情形如下

一四站該處因原有俄兵房均已損壞不能住人現只有甲車一列駐俄兵四十餘人砲三尊每日由三站至四站往來梭巡

一四站南溝該處駐有俄兵二十餘人由華人王佩賢帶領並在四站稽査往來華人護照

一四站北溝該處駐有俄兵二十餘人由華人林玉海帶領巡邏沿邊一帶並稽査出入境華俄人等護照

一柳毛子河該處在四站南約十五里距東寧縣六十餘里距團山子二十餘里駐有韓獨立軍百餘人携槍四十餘支

一四巴司該處爲烏蘇里路大站之一距双城子三百餘里距驛馬河三百餘里距站半里餘有兵房甚多俄駐有俄兵二百餘人携砲四尊機關鎗六架飛機四架該處並設有華工會俄人名撤由子會凡來該會謀工作者均須投入該會有工作時由該會包做由工人資內每人抽收二成作爲該會經費無工作者即由會中帶領演習兵操現下入會者共有二百餘人會首華人宮甲臣會內有槍四十餘枝無槍者於出操時即以木棒代槍演習

一驛馬河該處駐有俄兵百餘人携砲四尊機關槍二架

一烏蘇里江該處距驛馬河一大站駐有俄步兵百餘人守護鐵道大橋

一海參崴該處駐有俄兵三四千名分駐西南山東底子後青溝子等處時常均集合在西南山地方會操携砲二十餘尊機關鎗二十餘架飛機五六架每日派一架在空中演習飛翔該處俄人設有撤由子會（即工人會）內有華人百餘人均有槍械外有華工會會首爲王錫三崔得林孫輯五宋大明等預定招華工二千名現下已有四百餘人有工作日工作無工作日演操工人工資由會內抽收二成凡有工作均由該會包做不入會者不得在該處作工

○東鐵支綫之擴充

東省鐵路管理局茲以本路將在長春站附近推廣支綫惟査該處所許之電杆有碍路綫之舖設是以特行函致本埠道外電報局査照酌予遷移以利交通而便進行惟査該處電話綫係屬長途電話局管轄以是電報局現已據情轉達長途電話局査照辦理云

○地畝局設立分局

東省特別區地畝管理局成立以來時已半載仍猛進無已現訂自本年一月一日起設立六個分局一在哈埠二在張家灣三在一面坡四在綏芬河五在安達站六在滿洲里並同時將局長亦派定云

○鐵道隊擴充確息

東省鐵路護路軍總司令朱子橋上年所編之鐵道隊原定一營以係初辦僅有二百名尙缺三百名實際上未便敷衍決定自本年起實行招足日內即由各營連部抽調云

○朱長官惠及貧民

東省特別區行政長官朱慶瀾以哈埠街上貧民甚多際茲歲冬深恐有凍餒之虞特令濱江縣知事在太平橋設立貧民寮所一處已自出欵二千元救濟如不足時再爲募集以便多救貧民云

○濱江縣初選人數

濱江縣選舉資格調査業於上月底調査竣事計全縣共有選舉資格之選民十七萬二千三百四十餘人比較前年多八萬餘人其中有無弊端未可逆料云

▲洮　南▼

○四洮線正式賣票

四洮鐵路自十二年十一月一號峻開車實臨時工程票以便行旅於十三年一月一號該路局廣張貼布告正式賣票由洮南可直達四平街云

▲西　豐▼

○閻所長注重交通

西豐警察所長閻志濤氏茲爲時値隆冬車輛盛行常有擁擠發鬬之虞爲注重治安交通計於六日令城內一區巡官周鳳鳴轉飭該管各所巡長告知商警每至街道大車擁擠之際趕前疏釋速行以重交通而免危險並指令各鄉之區官亦照此例遵行不准疎懈倘被査漏車懲不貸云

▲梨　樹▼

○洮昌道尹來梨訊

洮昌道尹李友蘭有來邑巡閱之訊昨五日由四平街二區來電云李道尹（六日）來邑巡視尹知事郭警長接電後先派李隊赴站各界均出郭以表歡迎云

○李隊長召集會議

本邑警察隊長李和自被控後凡事愈形謹愼更加郭警長親事認眞不敢任意昨五日李隊長召集各分隊長大開會議討論一切應盡之職責云云

▲大　賚▼

○姜主任蒞任視事

本邑地方徵收所前奉省令劃歸地方人民自辦改名爲地方捐務處現經財政廳委任姜子㢘爲該處主任業於一月一日到處視事聞該姜君係屬大賚富家對於地方捐務情形經驗宏富又兼衆望所歸料接任之後必有一番整頓云

▲湯　原▼

○王知事布置城防

湯原縣知事王贊卿氏蒞任以來對於地方治安竭力維持因縣街地臨山江匪患堪慮特邀集農商各界開保商衛民會議由有財產各戶編練城團八團二十名按門分班防守又由各商編商團二十名以資補助並派員巡査以防疏虞云

○胡匪攻陷古城崗

湯原縣警察三區古城崗設立未久地糊人稀胡匪出沒無常三營陸營長爲保衛治安起見派十連一排前往駐防日昨該排來電報告略謂上月二十三號有四海三合等大股胡匪一百餘名圍繞防所開槍攻擊因兵力單薄難以敵抗致被匪攻破將全排槍械擄去陣傷士兵一名機將排長車慶祿綁去現下匪勢仍在猖獗中

▲額　穆▼

○保留軍隊已照准

日前駐額東三省陸軍十旅三十一團第一營有調檢樹訓練風說傳聞之下商民頗形惶恐以爲該營駐額以來兵士對于商舖亦無不公買公賣所以不但剿匪甚力地面稍得安謐而各連地面大有軍民一家之概故農商兩會連電兩次保留該營暫仍駐額等情即經孫督辦准與情准如所請並已飭知該旅轉飭該營知照聞該營已奉到該項公文不復開拔云

▲海山崴▼

○豆麥出口之統計

自東路與崴綏綫改訂聯運以來哈崴綫之運輸日見發展茲探得海參崴路局十二月之宣布自本年八月一日至十一月卅日之四個月間逐月元豆小麥豆餅及雜糧木材等項之出口數量並按月所收裝卸費（即運費）數目如下以下噸數均以英噸爲單位（八月份）元豆四萬三千五百十四噸豆餅一萬九千三百十四噸雜糧木材六萬五千二百四十五噸共計十三萬一千四百八十六噸裝卸費二十七萬五千零七十二元九角二分（九月份）元豆四萬六千二百四十六噸小麥五百六十四噸豆餅三萬三千四百二十四噸雜糧木材四千七百九十六噸共計八萬五千零三十噸裝卸費三十五萬八千四百八十六元四角八分（十月份）元豆五萬三千八百六十五噸小麥一千零七十噸豆餅三萬一千四百五十噸雜糧本材七千零五十六噸共計九萬三千四百四十五噸裝卸費二十九萬三千九百八十元九角九分（十一月份）元豆六萬二千七百七十三噸小麥無豆餅三萬三千五百四十三噸雜糧木材四千三百八十六噸共計十萬零七百零二噸裝卸費四十三萬四千五百五十九元二角二分以上四個月中計出口四十一萬一千六百十三英噸以元豆爲最多豆餅次之小麥爲最少是徵本年小麥之歉收其裝卸費每甫子平均以八分三厘計算每英噸則各四元二角一分六厘云

年假旅大遊覽記（紉）

（繩　武）

今日晚六時。辱承滿鐵大藏赤羽兩理事。代表川村社長。邀宴於大和旅館。饗以大餐。主人方面。兩理事外。有新聞界巨子。及文化協會靑年會人員。誌席後酒三行。大藏理事起立致辭。大意謂。中日兩國之十三年一月二日。吾人得以歡迎由奉天遠來之珍客。榮幸曷極。惟當此杯酒迎春之際。我中日人士於欣幸之中。有當相互勉勵者。蓋回憶過去之十二年。實因年也。在貴國言之。國事紛亂。災害頻仍。就日本而言。政潮而後。遭莫大之震災。年關逼近。又發生從來所未聞之對於皇室不敬事件。此誠國步艱難。內外多事之秋也。當此新歲初迎。吾人宜如何儆惕自勵。以講求匡輔之道。其道維何。古人有言。天時不如地利。地利不如人和。我中日人士。本人和之精神。和衷共濟。協謀東亞幸福。則未來之年。當有勝於已往之年矣。奉天輿論界代表諸君。遠道來遊。聯伸數語。一以作歲首之互勉。一以表歡迎之忱悃云爾。言罷。舉杯爲同人祝健康。按理事當夜之演說。純就東亞國民之地位。發誠懇之感想。議論正大情意眞摯。記令聞者油然興感。惜記者記憶力弱。不免掛一漏萬。點金鐵鋑之憾。然於理事之品德文章。固私心傾慕不置也。其答詞則由同人高君崇民致之。略謂。鄙人等承文化協會都甲先生。邀作新年旅行。來遊斯土。荷貴社諸君殷勤招待。饗以盛宴。旣快且感。因連日旣受各界歡迎。今又與諸君握手。歡飲一堂。此其所以快也。諸君平日勤於公務。新年例應休息。乃犧牲寶貴之時間。不吝指導。鄙人等得觀貴國政府及貴社於連埠經營之勝概。此其所以感也。快感之餘。願就管見。謹向諸君貢獻之。適聆大藏理事道及中日親善之必要。識見遠大。無任欽佩。鄙人每與貴國人士宴會。必聞中日親善之語。但鄙人向不道此。以爲中日兩國。地理同。種族同。文字同。是證中日一家。大體相同。有何親善不親善之可言。至謂兩國時常發生衝突。不過小節而已。此小節的原因有二。（一）性格上的原因。譬如兄弟焉。分門而居。兄性和平。弟性剛毅。和平者能容人。剛毅者喜土人。和平之弊。每自甘暴棄。剛毅之弊。每作事太過。中日兩國。亦猶是也。衝突之因。實此和平剛毅兩性格之流弊所致。考之史乘。國於東亞者。不下數十。零落至今。僅存中日兩國。其能存者。賴有此和平剛毅之兩性格也。故又不能因其弊而掩其長。今欲調劑。竊以爲應自防弊始焉。（二）上下兩層的原因。以往兩國少數執政者。缺乏遠大之見識。以狹隘之思想用事。致有時傷感情之處。此上層之弊也。其次兩國多數人民。程度較低。猶兒童之動相打罵。實則並不值得。此下層之弊也。鄙人願與諸君以兩國社會中堅人物自視。今後對於上層社會。負國民的監督之責。對於下層社會。負先覺的指導之任。苟能各盡其責。相互諒解。則區區小節。自能消滅於無形。將來中日合併。東亞統一。臻於大同。亦未可知。現在距此雖遠。但鄙人常望東亞有此一日。故欲講中日親善。不如講各自負責。鄙人甚以上之意。貽人以口頭之誚也。射逢盛宴。聊伸所懷。以當謝意。言罷舉杯爲在座主人祝。繼此張君子岐。又有簡單之演說。閻君翻譯之。盡歡散會。已鐘鳴八時矣。

●奉天糧行市（一月九日）

●各地電報　倫敦銀塊　三十二片十六分九

●東三省官銀號匯兌行市　本號現大洋　一元五角四分　上海匯現銀　六錢〇分二厘　上海匯大洋　九角四分

本報係奉天盛京時報。出版十有八年。宗旨正大。議論超群。精神組織。翔實敏捷。諒早爲中外人士所深知。

定價　大洋一個月六角五分　半年三元九角　全年七元五角

行市
合吉花紅
上海標金 上海銀塊
銀行行市
天津中交票 哈爾濱大洋 金票對小洋 鈔票對小洋
北京匯兌 大洋匯小洋 票匯本省各地不加

本欄歡迎投稿

小說

哀情小說 鸞鳳離魂錄(五二)

(小天著 儒丐閱)

第十二章

現在淑芳情願。我何樂不爲。鸞生本也不錯。誰說什麼我也要把鸞生向我家招來。因此之故待着楊老志很優遇。楊老志畢竟是不客氣。吃東吳飯給東吳辦事了。

卻說鳳姐靜居家中那裡曉得人家這樣的鬼鬼道兒。依就的給朱氏洗衣縫襖。或是爲鸞生作双鞋兒。閑來便溫溫書兒。從前的志願那裡解弛。只是家境一日不如一日。年紀也一年一年的大了。看得朱氏。一天除了躺着呻吟哼哼。便是咳嗽咯痰。而且自己母親。索氏更已經病得不了。不知怎的朱氏也不理他們娘兒倆個了。鳳姐卻極憂傷。想上索庄老娘家呢。實在捨不得鸞生。願意和朱氏上索庄呢。索家老娘又怕不肯收留。無論如何的難心。還得在這草房裡支持着。不過近來外間風平浪靜沒有來欺侮的了。鳳姐心裡乃能放心一點。也敢到井沿汲水去了。也敢到街中買物去了。但從此卻不敢和鸞生一同的在外面行走了。索氏本來不敢讓鳳姐出門。一來姑娘大了。二來家門陷落誰都欺侮。那裡能打發鳳姐辦事。自然自己個出去。但如今確算病痾了。只得打發鳳姐去買藥去。這一天鳳姐又到西街買藥去了。姑娘大了自然要自己整理整理自己。梳洗打拌。換件新布衫兒。走到街中仍不失其嬌態。雖然素裝倒越發顯出體質清秀來了。這家藥店本在從前王家市房。原係索庄李善在王庄支櫃。那時鳳姐到了藥店。恰巧老秦京丞也在店裡閑坐。看得來了一位姑娘。長得嬌潔的很。心裡想道。若是我那淑芳女兒是個男生。這姑娘頗可以作他個娘子。可惜是個女兒。但是要把我女兒許給鸞生的漂亮孩兒。也便可人意了。他說到這裡。不由的自己歡喜起來。手裡絮着鴨。鋼扇兒向鳳姐擺擺手道。張家鳳姐你家誰病了呢。鳳姐道。我的母親病了。秦京丞道。唉。你母親病了只你一人扶侍吧。鳳姐道是的。秦京丞道。何不上索家庄你外祖家去呢。又有老娘舅母又寬房子屋子。何等潤綽。怎們孤孤單單的要在這兒呢。鳳姐道不能。自家有了大房子。那能搬出庄去。況且還有王家大娘們一個屋中居住着。也不覺什麼孤孤單單的。已然習慣了。秦京丞點點頭兒哼了一聲。鳳姐本是打約情急抽身便走出來。一路沿着王家西街門經了大門口兒。出了東街門看得王家的舊宅換然一新。拆的拆。毀的毀。重蓋的重蓋。王太爺府居然變成秦京丞的別館了。心中暗想前一年。二年。五年。十年自己在王家景兒。和王家的情形。該何等的富足。曾幾何時竟落到這步田地。最可恨的天公怎忍得把王家墮落這樣。使着他的後人有才容竟不得成立呢。鳳姐又一想。咳。也無所謂有天了。縱使有天也絕是天么不靈。不然卻何以王家那樣清廉公不抵那些貪贓吃賄的京丞和虎洋人的土棍奪人家財產的呢。他想來想去什麼都想上來了。看了秦家的別館修得這樣。也無非把王家錦也似的院落上添點花兒罷了。若是王家不經這幾次浩劫。國家不有維新變法。王家的仕宦那裡一斷不能再連。

他是個文學家(丙)

(未完)

他是一個文學家。很時髦的文學家。他的作品。在各種小說雜誌上。時常看見的。有許多青年男女。都很愛慕他。承認他是一個很漂亮的文學家。他的作品。人人都說是很香豔的。青年男女的魂魄。被他的作品震蕩的。差不多和電流通過磁石把那電鈴衝動的出響一樣。他的作品的冒頭。有一定的體例。開筆先寫一春光明媚的公園。我還記得他有一篇傑作。叫什麼『愛』。他第一段寫的是。

『暮春的公園。萬卉和青年男女一般。正在他們春情發動期。含苞未放的牡丹花。正在拚命開展她的花瓣。盼那狂蜂浪蝶來嗅她的香味。採她的花粉……。一個八角式的亭子。被萬紫千紅圍繞着。旁人卻不容易到這裡。只見有一雙青年男女。在亭子裡並肩坐着。喁喁情話。到了彼此情濃。無可言語的時候。只得很甜蜜的互接一吻。男的叫了一聲吾愛。女的叫了一聲哥哥!……』這一段。總可算他的作品的代表了。這樣的文章。是他極得意的。而且也是外人公認他爲文學家的鐵券。

有一天我去拜訪他。他在一個棧房裡往。我把名刺投進去。半天他纔出來。迎我進去。我到他屋裡一看。先有一個女士在他屋坐着。他與我介紹道。這位是宛宛女史。是我的文字交。她久慕先生的大名。我們大家可以彼此討論的。宛宛女史向我鞠了一躬。很忸怩的坐在那里。

他的屋子很小。倒很潔淨。化粧品很多。差不多都是蕊蘭花的香味。壁上懸着許多當代名妓的照片。和許多他所崇拜文學家的小影。他的年齡。不過二十來歲。依他自己的審美觀念。修飾的和女性差不多。說話時。嬌嬌嫡嫡。儼然是吳姬越女的柔舌。此時我問他道。先生的作品。我拜讀多了。我也有志於文學的。但不知應當從何入手。他見我這樣一問。很高興的由一個小黃皮匣內很鄭重的取出幾本書來。遞給我手裡說。先生熟讀這幾本雜誌。便可以成文學家了。這幾本書。是秘密之鍵。青年的情悶。都由他啓閉。至於文章呢。也很香艷的。我們要當文學家。不可不以此爲法。我見他說得這樣鄭重。只得恭恭敬敬的接過來一看。卻是『禮拜六』『半月』『紅』『紫蘭花片』『五裂魂』等等。我此時驚駭極了。我說只讀這些。便可以稱爲文學家麼。他很肯定的說『儘够』『儘够』。我告辭回去了。走在半路上。我的心裡彷彿還說道。『他是個文學家!』(完)

筆記

▲文藝叢考(續)(陶明濬)

▲詩說雜記二十七

好作大言。爲詩人之通病。爲此言者。未必自信於心。不過聊以欺人耳。其心以爲不如是。則不足表揚吾之志趣。與詩境之高奇者。嗚呼。亦太謬矣。故詩未有劉長卿一句。已呼阮籍爲老兵。未有略省王一字。已罵宋玉爲罪人。皇甫湜嘗爲此言。蓋當時風氣。尚不如今日之甚也。若夫以屈宋爲衙官。以元白爲厮倒。以詩亡於陶杜。文亡於韓蘇。此種乖僻之論。何嘗不醒竊耳目。然事實不然。人心不歸。愚公移山。夸父逐日。吾未見其爲智也。亦如持苛論者。論人論學。則曰孔明粗。岳飛橫。韓愈不知道。甚至謂三代以下無完人。哀哉。蚍蜉撼樹。固古今一轍也。可勝慨乎。評論時人詩文。過持苛論。不輕許可。固是爲月旦之評。人倫之鑑也。然往往以此致禍。如李賀之於元稹。則以之格於進士。劉中山之於牛僧儒。其後至不相容。類似此等事者。不勝枚舉。方其飛筆攻窺。任意詈之。又何嘗不快乎。及乎受禍。則愧悔無地。至告子孫以爲戒。不亦晚乎。文人相輕。自古而然。吾不知究有何益乎。

唐以後詩人。有惡習二種。污名苦義。自不知覺。徒使後人哀之而復笑之。即如科第得失。非有道之士。其誰能不稍介意。然若憤悶之餘。忘己行之過拙。譏人之不我知。任意謾罵。由彥之性。正復相同。鄙夫意念。至於如是。不知自反。自敘無搭之苦。皆他人成事之由。面鑽營之醜態。夜舞之俗情。無不軒豁呈露。無不寫盡其情狀。是此中眞魔窟鬼道。而不可一朝居矣。此其一也。此種風氣。直至科舉廢。然後乎休矣。

戲評

▲工兵營觀劇記(傍觀)

工兵第五營。營長柏桂林氏。因新年元旦。士兵例假。深恐士兵外出滋事。紊亂軍紀。特組織遊藝會。在營中開演。以備士兵觀看。該會內幕。尤以舊戲一部分爲最佳。聞舊劇人員。除由本營選擇外。並於步兵三十九團。軍人聯歡俱樂部聘請多人加入。由一日起至三日止。共演三日。頗得觀者歡迎。余亦參觀人之一。特將三日中之佳劇。畧評如下。

▲黃金台 扮田單者爲聯歡俱樂部之呂君浩然。嗓音純正。台步大方。二簧倒板。唱來清晰可聽。安君漢章扮伊立。安君乃北京票友。扮像大方。臉譜甚佳。白口清脆。按伊立乃架子花之重頭戲。以白口見勝。昔以此戲稱名者僅金秀山。安君純仿金伶。博得彩聲不少。李君文選之馬前潑水。亦甚佳。惜板眼尚不確實。戴君福來之滑油山。音調沉痛。三眼一段。極爲可聽。安君漢章王君長清之連環套。王君之竇二墩。架子工穩。搖板一大段唱。頗有黃三韻調。白口亦甚純厚。雖伶界中人。亦愧莫及。安君之黃天霸。身像英武。台步大方。白口神氣。頗得楊小樓之三昧。莊君之武家坡。亦恰到好處。最後之斷后。王君長清扮包公。戴君福來之李后。唱做絕佳。並以安君漢章之地方。一段數板。譏諷時局。台下頗爲歡迎。滿口詼諧。俗不傷雅。堪稱珠聯璧合之佳劇也。以上諸戲。實爲余在奉省。未覩之佳劇。故不忍默默。聊誌數語。以示歡迎。

▲孫家台興隆茶園觀戲記(廉)

三日的晚上。余應友人之約。得往興隆茶園聽戲。僅將所見。畧誌如下。以供同好。

愛蓮芬的南天門。余曾評論多次。其唱作之佳。固然是不錯的。十七紅配去曹福。唱作。亦不失義僕的意思。筱菊芬的陰陽河。做派很好。台步亦頗圓穩。担水兩場。表情極細。做情。亦精。惜乎費盡九牛二虎的勁。終不能討好。誠以過度所悞耳。朱利權去張茂生。亦頗對付。崔叔岩之空城計。唱法。作法。均好。嗓子。亦很清亮。城頭(我本是臥龍崗)一段及二六。唱得流轉自然。句句穩練沉着。博得台下。好聲不少。徐廣順去馬謖。吳傳奎去司馬懿。盧云波去趙雲。亦均平平。

董翠鈴之三娘教子。扮相素雅大方。做法穩當合度。唱工清順可聽。嗓子宏亮。字眼清正。腔調沉穩。轉折自然。調子句中。叫爲娘這心中好一似刀子剜』唱得聲如裂綿。鏗鏘流利。一段將罷。台下掌聲。好聲。震動屋瓦。大受各界歡迎。翠鈴誠不愧青衣中之高手矣。朱利權去薛保。童子紅去薛倚。亦均平正無疵。

書評

▲送藝者潘誠立回京(鄭稿)

藝者潘誠立。在平康界中。已成僅存之碩果。此次來奉。倍受歡迎。月前被某司令携之故里。朝夕供奉。獎飾備至。賞賚甚豐。前日已載鉅金回省。將返故鄉。本垣士紳數十人。昨公餞伊於東海樓。鄙人亦列席末。夫吾人之所以歡迎番氏者。以其藝術之純潔。品行之高尚。較諸代王桂影購衣。爲王鳳詠打牌者。終覺有雅俗清濁之分矣。大凡人之情性各別。嗜好亦異。我之於潘。與人之於二王。同一愛焉。特目的不同耳。吾前之所言。亦狹矣哉。

◎雜報◎

△奉天▽

講演市政 市政公所自成立以來因亟亟爲全市謀發展然一般市民因急切不能收効且須爲切己之犧牲怨嗟責難不無其人該所有鑒及此以辦理市政須先得市民之諒解協力襄謀倘双方竟隔閡前途何由發展是以近來每晚借鴻泰軒茶社作通俗之講演一次說明市政爲遠大計畫須市民忍一時之痛併力合作乃得以收效果云云

銅元充斥 近日以來市面之銅元充斥日甚一日除外省者雖打破官定價格之十四枚以十八枚二十枚作票洋一角外無人收受外凡本省銅元初則以十二枚作一角刻下一般小本經營者因行販貨物雖十二枚作一角亦無有收受者不得已而以十三四枚作一角秘密換給附近住戶人家等其充斥現狀已不言可喻不知當道究有術以維持之否耶

催繳股欵 商務總會現因東三省煙草公司樓房建築妥協無欵不能開辦是以特於昨九日函催各縣認股之股東速繳股欵以免貽誤云

參事赴遼 北京公使館附太田參事官來奉有日頃因某項事宜必須赴遼陽辦理是以特于月之九日正午乘南滿車赴遼陽去矣

貧兒生計 火柴公司以貧兒學校之學生自應力求生計以助父母之勤勞現由該公司總經理魯錫三擬定向該校接洽俾各生於就學外專糊火柴之盒工資從優給予云

糧石落價 今夏大水爲災後各色糧石價格即行飛騰小民叫苦迨入冬以來四鄉農民進地售賣糧石者甚多故現在粳米一項由四元一二落至三元有奇其他各項糧石亦均隨之跌落云

興京匪訊 寬甸省公署昨接興京縣報告該縣起有大幫胡匪二百餘名已在平頂嶺搶劫一空焚燒數處追調警甲追剿則向桓仁輯安方面竄去云

胡匪劫車 城北古城子鄧姓車於八日裝糧來城賣糧出村不遠即有胡匪一名持槍威嚇搶去車馬一匹遠颺雖報告警甲往追已無所獲云

冒充軍人 有張榮九者冒充第二十二團副官住在大西邊門外恆興公後院於八日被警察偵探李文選金惠川兩人偵悉其家藏有軍火當即前往建捕搜出匣槍一支八音槍一支七響槍一支三十八式大槍一支並烟土五十餘兩降將張犯逮捕外尚有護兵兩名云

衛兵設賭 據勞働人言奉天紡紗廠宿舍住有工人數百外置守衛數名負保護工人及看守廠物之任務乃該衛兵等每到夜間輒率領工徒大推牌九賭負以數十元計彼則抽頭漁利以致工人等贏者浪費輸者典質廢時失業無心工作該廠幹部倘不及早查禁後患不堪設想云

燒炭宜慎 大南關大街東胡同王姓家自入冬後即行燒炭禦寒茲八日夜因置生炭過多家中老幼悉被薰昏不醒人事幸王某是夜外出十一時許始歸當急施救始免危險炭氣流毒如此居民住戶可不愼歟

尋回逃妓 十間房某韓人開設之妓館新年前曾潛逃妓女一名查係有熟客之故茲聞該逃妓于八日夜已被該班主在日曙福盛棧尋獲當即報警仍舊領回云

負債潛逃 南關下頭住戶白錫山向做木匠手藝因有嗜好耗費甚鉅積欠債務八十餘元近以債台高建無法償還竟於昨九日晚間私自潛逃不知所之云

銷路日廣 北市場附近之紡紗廠所製造之棉紡布疋等近日以來經精益求精之結果日臻良好較之舶來物無甚差異價格較廉各絲房等無不爭相訂購以致該廠所有製出之貨物大有供不應求之勢云

△遼陽▽

佈告領息 本邑地方儲蓄會現已將第四年年終賬目結束清楚特定於一月十五號先開股東大會由十七號起領取息金及紅利業於本報刊登廣告週知屆時隨帶息摺來會領欵矣

△安東▽

潛逃未遂 本埠七道溝東住有開花煙館者張王氏生有一女年將及笄情竇早開結識一般無賴子弟不離於門其中有一張廷秀者與該女交好日久情深早有婚嫁之約已被該女之母識破想設法離開其二人接近日久怕有他變果然於月之五日張王氏因事外出該女將母之箱櫃打開竊取煙土八兩奉票八拾餘元與張某計議遠逃張某先登車至草河口等候其女一同北上該女午後四時許至沙河鎮站登車之際鐵路局董將查見其形跡可疑即時將該女帶局問明情由該廳長命張王氏具保領回嚴加看管云

△本溪▽

積勞成疾 本縣警察何所長督率警甲往東邊一帶擊匪不避風寒日夜勤勞染受寒疾歸縣後正擬沐浴之際又值火警披衣往救被風寒所欺病勢益劇現入南滿醫院診治微見小愈友人前往看視時該所長仍以地方爲念每痛哭流涕勸勉僚屬務盡保境安民之責云

消防練習 縣街煤鐵公司原設有消防一隊豫防回祿八日午前九時汽笛長鳴該公司中日兩方人員齊集由料科長指揮在南山納屋一帶練習各人員技術嫻熟當此冰天雪地往來傳達神速登高呼號甚爲得法觀者如堵頗極一時之盛云

△開原▽

臨敵脫逃 邑東興隆台二區保甲常駐所保長胡齊珩前因督帶甲丁二十餘名沿處巡緝捕走至轉水湖地方遇有股匪三十餘名伏於夾谷甲丁深入匪圍猝不及防雙方開槍匪勢猖獗兵力單薄兼因困於重圍之地所有甲丁多半死於匪命獨有胡保長騎馬而逃事後檢點甲丁屍身十具槍械盡被擄去擊斃匪首一名火焚無跡當即報告保甲所長轉詳監督鑑核胡保長即負臨敵脫逃之嫌疑當經委員秘密調查專候查明嚴重處分云

假公營私 縣公署前奉省長訓令凡國有山荒一律丈放繳價發照等因縣知事文耀齋氏編定溫良恭儉讓繩員分往各路辦理查良字繩員王錫九但任清河溝上路由大張家子着手進行所到之處責成村長領撥催價茲據興隆台處丈放荒山總額一萬餘畝除應納正欵每畝一角八分並巡員伙食每畝九分外該屯村長劉景棠餘外浮收小洋一角一分綜核洋一千餘元未悉歸何用途現經公民商某已將該村長據實告發請予查究云

△范家屯▽

巡官勤職 懷德警察二區一分所巡官劉韞新氏精明強幹作事認眞到差以來整頓警務不遺餘力所有辦理清鄉及修道栽樹一切事宜親自赴各村屯率領村正副百什家長等諄諄告誡實地作去並每日督飭長警查道以防匪患因是地方賴以安謐云

△錦州▽

捉獲烟犯 日前五日審檢廳法警何某等在東門裡北胡同捉獲吸烟犯陳趙張某等三起均行帶廳押聽候判罰云

是否色魔 日前三日在西關被警促獲一專剪少女髮辮之人由腰間搜出巾鞋襪各一双髮辮一包奉圍一冊剪子一把既行送所訊其姓名自言陳姓唐山人又詢其物由何來伊言係其死妻所遺之物不忍拋棄又詢其何剪人髮伊言我喜愛此髮與我妻髮無異現已拘押正在偵查眞相之際

△義縣▽

追擊胡匪 本邑北區距城三十里石家堡子附近地方高家店于前月二十七號突有股匪四十餘名竄來將該店東之錢財衣物搶掠一空客存之大車牲畜五十餘匹亦被搶去向往北邊而去當經報告附近保甲局保長石子維同區保長何化周及城內保甲事務所長杜煥章警察馬隊總隊長郎凱臣帶隊往追至朝陽界接仗一晝之久未分勝敗賊即北逃已入直界遂未便追擊云

△岫岩▽

委任隊長 保甲于瑞亭所長呈請將臨時甲丁改編游擊隊一節已載本報茲奉保甲辦公處回批准予任劉輝隊長一席由稽查劉禹銓升任稽查一席委王永三接替云

復營茶園 本邑有前開落子園者李大洪業現又由營口接來坤角雲月秋及名角春喜狼孃子紅等三十餘人仍在西街路南主成糧店院內開設長勝茶園專演古今新劇每日售票約在百元之譜云

△通遼鎮▽

演劇助欵 本埠建築孔廟設立學校在在需欵已屬不貲雖經各慈善家一再捐助然不敷尚鉅是以經教育界及稅旅長富監督張警察所長義務戲並幻術家韓敬文之戲法三晝夜所得戲資悉數捐助南洋煙草公司亦當仁不讓故特派原壽山調查員及遂洮經理呂聯芳偕同在通長駐員牛蕙峯亦於該三日內在該園售賣各種紙煙售價並不增加該公司按所賣之煙欵以七成提收除三成即行捐助以襄善舉云

△輝南▽

剿匪失利 輝縣山林警察隊官欵新禮於舊十一月二十四日帶警甲六十餘至漏板石與匪首烏龍北海寺接仗匪初七十餘匪與馬各死傷數十不意突來股匪四百餘將警甲包圍尊國馬匹擊敗警甲勢甚危險幸耿隊官與甲丁久慣臨敵耐戰至夜色昏黑兵匪莫辨勇謀兼施方出重圍當將陣亡及受傷之兵异抬回一面報告監督所長除將死者厚殮外復延良醫治療傷者昨據醫生云該甲丁之傷易治惟韓士劉姓既腿斷齒落子彈又由口穿入項下似難救治云

稽查認眞 鄭柳林區駐在所稽察員楊連棠去歲六月間奉實業廳派委滿蹕與前稽察員徐甄一接交後即認眞整頓所內事務老成持重克儉克勤對於商民感情甚洽收受不苟以致每月入欵日前見增加盡收盡報比較往年大有起色各界人士均皆稱贊云

△黑山▽

擊回贓馬 本邑住戶常雲鵬等大車外出行抵陳家屯外被匪劫去馬匹當經一分所劉巡官帶警追至二區界遂知會巡官李天祥協力窮追至台安界湯家窩棚地方將雲鵬彼劫馬匹盡數擊回並所仍令失主常某承領矣

△黑龍江▽

經理回籍 黑龍江實豐王號經理畢鳴岐現因家務羈累辭去本職該號股東已交代清楚即於昨月之九號搭車返直隸樂亭原籍云

自由論壇

◎投稿者注意 本欄歡迎投稿任憑作者對於國事及地方事宜自由發揮意見有所批評然須出諸公正平允如有意訛謀或藉以攻訐各個人者本社一概屏棄並須具眞實姓名於稿尾以杜流弊

▲竭力…直系 直系在北方初興皖系並峙以爲不便逐而去之又以奉系爲障礙復驅之關外皖奉均去又恐東鄰多謀離特遍其離京代以長厚之黃陂顧仍不能指揮如意於是悍然自取自取既穫宜若可以獨行其志乃部下又復分裂依然一事無成猶以爲吳景濂作祟然而吳已被逐衆院之會終不得成內閣亦難達成立之望由此推之即曹遂疏遠諸人亦何濟於事乎

此等現象不獨北方爲然南方亦如是粵桂初不並容桂系既逐粵仍不得治蓋實力已竭事不可爲非一人一派作梗也

實力之所以竭皆由私念誤之秉公求治可以收聚衆擎力之效舍公而言私則人各有其私安得不分裂爭權利者不知覺悟但以排斥異己爲念愈念愈小欲其力不竭豈可得哉

▲顧維鈞將下台矣 顧維鈞以駁覆金佛郎案不慊於某方遂有不得不下台之勢近日顏惠慶以外長而兼首揆之呼聲甚高以大勢測之顏縱不兼揆亦必長外顧則下台無疑矣

溯顧此次上台以助成賄選顛不理於國人之口中間交涉臨城案又未見差強人意今以駁覆金佛郎案交涉而開即遭擯斥而所謂金佛郎案仍未得徹底解決是顧氏於進退之間皆不得國人之諒解特未知其於一己之身果有若何利益也

顧氏在津保兩系均非嫡派始而汲汲援引不過以賄選緊迫之際有所利用今既事過境遷雖無金佛郎案亦當在擯棄之列獨惜顧氏始終夢夢耳 (若愚)

居間疏通

◎質問之部◎

▲每年所發官草千斤者尚不能秤六百斤且有買賣草票之風既係公買爲何以大秤取小民既向民間收買想係缺乏爲何反買草票於民間以減少收買之數此間負有買草責任者各軍官敬請裁答爲荷 (公民一分子)

▲開業公司經市內運便收費與否本宜劃一方昭平允何以全市均無收費之說獨于大西關小什字街一帶住戶每月索運便費三角亦有一角兩角者此項費用是否照章應請貴公司詳細披露俾釋羣疑是爲至盼 (納費人謹啓)

◎回答之部◎

▲恢國民先生閣下 閱本月六日之質問欄謂敝館之書擱於厨內館外祇有盛京時報閱者雖看背面等語查敝館對於閱報與書者向表歡迎規章凡閱書者至館內指名閱何項書籍專人經管並有茶水煤爐以期優待敝館有東三省時報各一份掛一份館內壁上懸一份從無阻人看閱情事所掛報紙雖看背面自然之理也 閣下不知其詳歟抑有何誤會耶請至敝館一談即知究竟特此答覆 (西安縣圖書館啓)

來函照登

大主筆先生偉鑒本月六號貴報雜報欄內載有烟鬼犯案一則謬說異常因小妾以賭犯案固屬事實現在警署地方廳有案可查若謂吸食鴉片鄙人素無煙癖想係 貴訪員傳聞之誤事本不足以置辯無如事關名譽用特函陳新照例更正實爲德便專此敬請撰安 趙海珊拜啓

…本報今後。即步履該報後塵。不偏不黨。一往直前。作東方…錄四海之聲鐘。是即本報。抱定不移之宗旨也。
全年十五元 …但對於奉天盛京時報社以先…費而接定閱者
盛京時報社

老刀牌香烟

讀古人書可以怡情吸老刀牌香烟可以清神渠莫逾于此也

營業課目

電裝電械 各種機械 鐵道材料 五金雜貨 銅鐵水管

硬煤烟煤羊毛皮件呢絨 五穀雜貨電氣機械器具 海味肥料瀛車並其材料 油類木料焦炭硫礦黑鉛 道木洋火綿花洋絲洋布

包辦工程 代理 水火保險

株式會社 大倉組

總行 日本東京市京橋區銀座三〇七

分行 北京、天津、上海、九江、香港、營口、安東、倫敦、紐育、漢堡、西土呢、大連、本溪湖、及日本各地

奉天出張所 奉天十間房（日電話五六五番）

總發行所開設奉天大南關●製藥各種各城鎮均有代理

老福順堂廣告

奉天巡按使化驗●北京內務部立案●奉天警察廳化驗

頭痛藥 每袋五角　睡藥 每袋八角　胃痛散 每袋三角　祛痰散 每袋五角　咳嗽藥 每盒八角　瘡毒膏 每盒四角　牙疼水 每瓶五角　吐血藥 每袋五角　大補血 每瓶一元　殺蟲散 每袋角半　退瘧散 每袋三角　瀉下藥 每袋二角　虎骨熊油膏 大張六角　參茸百補丸 大匣五元　寧坤至寶丸 每匣二元　虎骨花蛇酒 每瓶元半　甘露藥酒精 每瓶一元　理血健腎丸 半打七元

最新編定 製藥彙報 業已出版

如承索閱隨時寄贈

（內容）一、序 一、通函治療規則 一、函購規則 一、本藥店啓事三則 一、註册執照獎憑佈告各種影印 一、製藥各種功能主治服法用量價目附注各病原因症狀及攝生法 一、擇錄局方各藥價目一覽表

（附啓）本堂製作藥品承索閱分文不取但請開明回件處所姓氏併請註明係由閱盛京時報得知爲荷……本藥店謹附敬啓

健胃散 每袋四角　癬疥水 每袋四角　感冒藥 每袋二角　治痔膏 每盒一元　瀉痢散 每袋三角　腳氣水 大瓶六角　梅毒丸 每袋六角　消毒丸 每袋四角　淋濁丸 每袋五角　平瘟散 每袋一元　香丹 特包二角　遺精藥 每袋六角　筋骨疼痛藥 每袋四角　小兒驚風散 每袋三角　小兒消積散 每袋三角　清胃化積丸 每盒六角　利水消腫藥 每袋五角　通明眼藥水 每瓶五角

濱江鎮守使張公煥相玉照 貼來書人人樂仙膏奇效 婦人經血不調又有奇效 特登報介紹患病者速治

藥 仙膏起死回生 到　病 名醫濟世活人 除

兩種良藥特有神效

痔瘡之害小之則影響健康大之則危及生命自患痔瘡者日衆而治之療之藥皆多然求一最能收效之藥甚鮮惟濱江福壽大藥房所製之痔瘡去根藥收效神速名足副實非他藥可比至該堂所精製人人樂仙膏對於婦人經血不調久不生育又有奇效此兩種良藥爲該堂所特製不啻甘露靈芝足證以濟人壽世也敝人深知贊同特出保證

張煥相出保證

招各報分館暨商家經售處 先寄押款大洋十元郵回各種良藥價值大洋五十元每年保獲利大洋五百元奉天震泰報館經售每年獲利甚鉅特有利益管退洋

疝氣丸 專治小腸疝氣無論難治之病一料保去根不犯一料大洋一元

三達止淋丸奇効　專貼魚口膏神劾

大力強腎丸 專治虧腎咳嗽見色滑精身體瘦弱四肢無力腰痛一瓶大洋一元五每打十五元

咳嗽去根葯 治遠年咳嗽去根不犯一付大洋一角減價一半一月爲限兩服保肺大藥效

痔瘡去根葯 專治內外痔瘡痔漏無論如何難治痔漏二瓶保去根一瓶一元

人造人大力 專治花柳各症小便腫破毒根不啻百服百效一瓶一元五每打十五元

南洋理門公所 戒煙一粒仙丹

各省戒煙會理門公所嗎啡遂法所試驗有效仙丹戒斷百萬人仙丹爲戒洋烟大癮鴉片嗎啡毒奇效男婦老少久吸洋烟或吸洋烟因身體瘦弱無論如何難忌深者癮輕者服仙丹一丸斷癮不吐瀉重者服仙丹二三丸斷癮如不犯睡食身體如常不誤公事百病不煙毒以大便而下黑色以小便而下黃色內煙毒全消淨飲食多加久吸者煙毒速服仙丹煙癮斷速離苦海諸君速價目仙丹一丸大洋二元四角濟世活人減價一半一月爲限外埠函購郵費不加哈濱道外福壽堂經售

本堂忠告吸洋煙諸君速戒洋煙是幸

人人知洋煙之害 明知而故犯速戒者幸甚

◆安東德順成	◆大連華泰藥房	◆奉天督軍署胡同震泰報關
◆金州洪興德	◆長春中西藥房	◆天津南市第一台對過環球藥房
◆開原廣和益	◆[illegible]璋興源燒鍋	◆吉林二道街濟生藥房
◆昌圖寶聚源	◆双廟子中興永	◆奉天通遼縣聚興當
◆海城永茂興	◆寬甸縣復裕盛	◆富錦縣永濟醫院
◆鐵嶺永慶生	◆盤山縣豐泰慶	◆高力帽子文德堂
◆法庫永盛德	◆寬甸縣義豐德	◆綏中縣南門裡華勝福
◆海城福盛慶	◆双城北街世祥齋	◆奉天大南門裡歐美大藥房
◆奉天大合堂	◆梨樹縣德聚源	◆奉天鼓樓南歐美藥房
◆江省寶善堂	◆公主嶺三合公	◆奉天古樓西德發興
◆江省育生堂	◆義州西福順德	◆蘭西縣中西藥房
◆江省東和堂	◆四平街天德增	◆長春西馬路泰和藥房
◆營口義興號	◆海倫中西藥房	◆拜泉華昌照像館
◆豐樂鎮成記	◆大連華西藥房	◆奉天鼓樓南和勝泉
◆海倫天豐恒	◆普蘭店三益興	◆營口火神廟北二道街慶亘
◆兆河縣成記	◆長春興隆成記	◆魁院內東西大藥房
◆松樹福和成	◆瓦房店聚興東	◆奉天小西邊門永泉燒鍋
◆貔口益發祥	◆樺林鎮永和義	◆長春城裡興隆號
◆海拉洪順堂	◆橫道河天合堂	◆奉天岫巖縣永慶書局
◆熊岳洪興號	◆通化縣興盛東	◆奉天小北門大德玉
◆海龍天豐達	◆呼蘭華英藥房	◆長春頭道溝天育堂
◆新民利順東	◆楡樹台益聚昌	◆綏分河中街西藥房
◆本溪張碗舖	◆楡樹縣永興堂	◆營口西大元勝川
◆新兵仁和堂	◆山城子東興厚	◆吉林金城方街中西藥房
	◆賓縣中西藥房	◆奉天北市場六濟醫院

●各城中西藥店均有經售函購原班回件哈爾濱道外五道街口福壽堂發行電話百六十 一面坡德和鈺安達魁盛東

貼內外兩科各病各瘡無論如何難治病痔貼仙膏一貼保好專貼婦人經血不調肚痛久不生育赤白帶下久患小產毒因小產以上諸症貼仙膏一貼保三日內將婦人肚內瘀寒白帶貼下至十二天將婦人瘀血硬病塊貼下身體各病痊愈保受孕安胎產兒大貼埠大洋十二元中貼六元小貼三元二元一元減價一半一月爲限

真正鹿胎丸 熊虎鹿三腎丸

專治虧損腰痛身太早無較精滑急泄精神不振四肢見色身體瘦弱精冷不能種子咳嗽肺病五癆七傷諸虛百損以上諸病百服百效服一月身體力前加重五斤（鹿胎丸奶科聖藥）定價一瓶一元二每打十二元（大洋交易減價一半）

長生不老術

人類未來之福音 醫藥界之新發明

長生不老之仙藥 東西各國伊古以來 皆有此種傳說 而一般人之欲獲得此長生不老仙藥之心理 則又無論東西各國人士 八九相同 不過空存此種願望 而若實現之無遂 今幸有維也納大學教授生物學研究所々長斯泰因納哈氏 研究一種返老還童法 而使人遂其長生不老之希望現已從許多方面証明其完全成功 此種醫藥界之新發明 實人類未來之福音也 據斯泰因納哈氏研究所得謂婦人之卵巢 男子之睪丸 所分泌之生活素 實爲身心活動之根源 而人物之衰老 卽由於生殖腺之分泌作用減退或停止 反之欲圖 生殖腺健全 而使其分泌盛旺 則百歲老人 其活動力與二十歲之青年等 敝公司卽本此理創製**來福片** **來福片**之効用 專治陰虛 腎虧 精薄 精冷 陽物萎縮 舉而不堅 遺精 夢洩 滑精 見色流精 小便頻數 尿管滴漏 手淫過度 精竭腎衰等症 須知生殖機關失其効能 若不速治則体內生活力日形減退 人生到此 毫無樂境 君若覺精神易疲 四肢酸痛 頭暈腦鳴氣促心悸 卽上列諸病之兆 宜速服**來福片** 強壯腎關 堅固精道 扶助元陽 滋補腎水 連服旬日 定能顯奇効 卽無病而体虛之人服之亦能神經靈敏 思想日新 精血充盈 扶陽正氣 誠濟世活人之寶筏也 若欲保永久之青春欲元氣增進記憶力及精神乎 去百病根保持自然之美防衰老而長生乎 保夫婦之情愛享受天賦之樂乎 則請速服**來福片** **來福片**藥價每瓶洋二元五角 每六瓶大洋拾叁元 每打大洋貳拾五元

滿洲總批發處 順和公司支店 大連山縣通電車站北

經理所

奉天四平街 大德生大藥房　奉天鐘樓南 中西大藥房　奉天鼓樓南 歐美大藥房　奉天鼓樓南 永年大藥房　奉天鐘樓南 歐美大藥房

安東中富街 東益增遠　鐵嶺鼓樓西 平記大藥房　長春北門外 中西大藥房　金洲城內 德記號　遼陽什字街 天鈺成

營口二道街 中西大藥房　營口魚市口 五洲大藥房　營口永世街 興亞大藥房　營口西大廟 義興成余記　吉林糧米行 五洲大藥房

瓦房店新市街 德記大藥房　大連市監部通 華泰大藥房　大連市與町 華西大藥房　西崗子永樂街 德記 西樓　其他各埠大藥房均有代售

京奉…… 東省 …… 西 …… 東 ……

內科外科 吉田醫院 奉天日站江之島町一四

行市

引所　前場　後場　[illegible]
開原錢鈔　近期　遠期　[illegible]
引所　豆　當限　一月限　二月限　先限　[illegible]
高粱　當限　中限　先限　[illegible]
引所　錢鈔　金對小洋　銀對小洋　近限　遠限　[illegible]
引所　混保物（百斤建）　前場寄付　十月　十一月　十二月　大豆　小麥　高粱　粟　包米　[illegible]
現物　金對小洋　銀對小洋　[illegible]
品　三月　四月　五月　先限　[illegible]
現物　白麥　鷄鳥　麵粉　福助　[illegible]
平均　最高　最低　[illegible]

憲政黨之對衆院問題

▲議決三項辦法…向政府質問改選令

京訊七日憲政黨開衆議院議員討論會。到會者二百六十餘人。公推張琴主席。首由智贊元報告石駙馬大街四十二號前次來函。請推代表協商。本黨以未及開會。無從推舉代表答覆。報告畢。王法歧主張應速將入黨手續辦理。定期分省由本黨函知黨員來會。填具願書。給付證書。以確定黨員資格。而免渙散。主席謂此事照章應由文書股擔任辦理。谷芝瑞謂此層應由文書股會同交際股迅速辦理。無須討論。戴書雲謂。一本黨內部要團結精神始終一致。以便於政治前途有所發展。二希望理事諸君與黨員間識相見。隨時協商。以免隔閡。即如此次改選令。外間發生許多謠言。本黨理事。多係政府當局。事前並未與黨員協商。實爲缺點。三關於衆院院內臨時行政委員會。無論如何。總須貫徹本黨主張。見諸實行。至警衛一節。該委員會成立。即可正式改組。李介芳謂戡作所言。甚表贊同。改選令一節。外間頗滋誤會。應由本黨推定代表。向政府詢明意見。至警衛問題。本應與組織委員會同時舉行。但中立派現已向政府交涉。本黨此時暫可不理。黃汝瀛謂外間不贊成歲費歸代表衛。本黨應設法帮助衛聞。…題贊成李君主張。但行政委員非先行組織不可。實質尤須今日討論之點。約分兩層。第一。院內臨時行政委員會。應從速開會組織。以免機關停滯。十月十九日之會。如少數人不搗亂。則一切問題皆已解決。但以後開會時。本黨黨員仍應一致主張。以達本黨維持衆院機關之目的。倘少數搗亂再施故技。則破壞衆院。責有攸歸矣。至警衛問題。應俟臨時行政委員會成立。方能依法改組。李君介芳所說本席亦可相當贊成。但不能作爲黨義。李燮陽謂吳派中人根本不贊成行政委員會成立。恐成立後即須查帳。本黨黨員務應積極奮鬥。以貫徹主張。至改選令一節。應速推代表。向政府詢明眞意所在。以免他派藉詞挑撥。劉緯謂改組警衛。須俟行政委員會成立。方可辦理。改選令一節。主張請理事到會說明。黃翼謂對於先撤警衛後開會之說。認爲吳派故意搗亂。包藏巨測。極端反對。許峭嵩主張請理事出席說明改選令。葛莊謂警衛問題贊成李介芳主張。行政委員會無論如何必須成立。本黨黨員要注意吳景濂之陰謀。討論至此。主席歸納上說。分三層付表決。

（一）組織行政委員會。須積極進行。務達組成之目的。

（二）衆院警衛之撤換。係由該黨多數黨員具名函請內部執行。似不便積極主張重行撤回。聽中立派向政府交涉。不加可否

（三）衆院歲費亦聽中立派向政府交涉

又此次當局突下衆院改選令。並未先期通知該黨。提出討論多數黨員。均不滿意。當日討論會上。已推定代表。質問高代揆云。

衆院請發歲費之交涉

▲代表與王財長接洽

衆院歲費因議長問題。紛爭不決。負責無人未能發放。日前衆院二百七十餘人。開談話會。推定代表向當局交涉。七日下午高鈞、蕭耀月、李載賡。等五代表前赴財部與王財長交涉。代表等述明來意後。王氏答謂須有院印公文始可照數撥發。各代表陳述種種困難情形。請王通容。王堅執不可。經長時間之爭辯。決定由前日談話會到會議員全體具名致函財部以便領取。財王表示相對的贊同。惟云須與高代揆商妥後。始能定奪。當即電高磋商。高亦同意代表等請王當即撥款。續補公函。王躊躇有頃答云。此事當須經明日閣議通過。以昭愼重。君等可於明日備函來部。後日撥款云云。後經交涉結果。議決八日衆院方面。備具公函。閣議通過後。即由代表赴財部領款云。

孫美瑤餘孽

孫美瑤槍決後。其餘黨安分守已。從容歸家者。固不乏人。而不甘心孫之遽罹死刑。希圖報復者。數亦不少。此輩欲結合作大規模之行動。以與官府爲難。聞現已分頭聯絡滕嶧臨費等處之各大桿首。糾起響應。並有一股向江蘇山東毗連之豐沛蕭碭等縣之土匪接洽。請其援助。並聞孫美松亦竄回河南。勾結該處賊匪。意欲大爲。該匪居心叵測。若成事實。則不惟爲官府之害。亦非東省人民之福。聞東省軍事當局。已飭軍隊嚴行防患云。

將有大規模之剿匪計畫

北京通信。各處土匪猖獗。自棗陽啓林女教士被擄。賀福夫婦受傷。固陽又有比教士朱倫被匪槍殺。外界相繼提出抗議。綜計匪患共有數起。如魯省孫匪伏誅。餘孽未淨。贛邊股匪出沒汝城。不僅沿諸長江。在在爲匪堪虞。即南至江南。北至內蒙。西達陝邊。均有伏莽潛滋。蠢蠢蠕動之勢。盱衡全國。幾已眞成土匪世界。此則無論如何。亦不能不歸罪於擁兵自衛之軍閥也。頃聞政府自接美代辦具牒。比使艾維滋。法使傅樂猷詰問。已電各疆吏。決擬規定一種大規模之剿匪計畫。然緣種種牽掣。不能盡依外人示意。傾北方兵力。分頭痛剿。今定不按省界酌量劃區。其手續與路帶會議銜接。式亦略同。召集剿匪大會議。將任三處督辦。分行清鄉。赶辦鄉團。必要地點。暫行保甲制。會同路警。此其大致也。惟六日中央接豫魯綏區急電。老洋人在豫南。被用旅（維勳）擊敗。魯則經張副司令（培棠）派第六混成旅內一營。移駐昔日孫匪老巢。綏遠已添派眼線。隨同剿匪騎兵。四出尋匪下落。當由軍事處會議。對魯電批以一營不敷分布。應將扼犄嶮要拆除。另闢大路。以利隨時增減軍隊往來。對豫張（福來）電批。匪股竄陝。中路折回。司見豫防爲匪輕視。用旅既寒匪胆。應再會同靳師（雲鶚）分由桐柏駐馬店確山。向山深環抱處。將匪包圍。對綏電批。務窮匪穴所在。竭力保全其他外人。以上不過仍爲顧全現狀。乃據府方人云。曹氏於剿匪大計內提出五種辦法。（一）治標治本。（一）經費權限。（一）善後慰民。（一）獎勵將士。（一）剿撫得失等五項。另有保護外人。維持商業。安插流民。兼籌自治。俾使地方襄助。詳籌鉅欵。通令合作細則十條端。或云此爲樹立裁兵基礎。始行剿匪。乃今早（七日）府方會邀各軍事顧問討論斯事。頗以匪禍叢於裁汰安武軍時。手續欠妥。而各省散兵流匪。互相結納。爲禍尤深。每出軍制止。倉皇改編。亂軍未將退伍安插妥善。是以裁兵一節。竟轍在前。尚難提到也。

吳佩孚借欵五百萬說

▲以湖北官產作抵

據漢口方面傳來消息。洛陽吳使近由京漢路徐某接洽。向漢口某國商行。以湖北官產作抵。借欵五萬百元。議定二分五行息。上月二十四日。吳使已派軍需長赴京接洽妥協。旋即返漢。正式訂約云。

新詩

◇傷心淚（沙門）

小雨纔下過。
盆子裏的花。
瓣瓣中都含滿了露水珠。
且一滴一滴的落下來。
花兒啊！
你傷心麼？
落的是傷心淚麼？
△
我的眼睛啊！
何必要和她同情呢？
△
花兒說。
「請你不要把淚　落在我的臉上。
恐怕印上一個傷　心的痕跡。
見我的人都要傷心呀！」
△
可是—
花兒啊！
爲什麼把你的傷心淚落在我的脚上。
深深的印了一個傷心的痕跡？
…一九二三·十二·二〇·穆克登…

◇幻想（金亦棠）

（一）
功…名…
愛…情…
轉眼成空！
終成畫餅！
唉！
有造底青年們！
怎還流連呢？

（二）
風兒！
你怎剌骨底這般吹我呢？

（三）
月兒！
放射你底光輝剌明我底心房吧！

（四）
雪兒！
你怎不飄落在那皎潔底空中。
偏落在這汚濁底地面上呢？
唉！
可惜！可惜！

（五）
夢是害神經的！
不夢了吧！
呀！
又夢起來了！

（六）
哭是傷身體的！
不哭了吧！
咦！
又哭起來了！

（七）
淚兒！
你怎又乾了呢？

（八）
酒兒！
我從來。
沒有一滴底量，
如今。
怎傾壺不醉呢？

（九）
筆兒！
我從來。
未曾研究過詩。
如今怎總寫不斷呢？
……十三·一·五·寫於第一師範課室……

國務會議誌

▲舊曆年關問題　▲院秘書長辭呈照准　▲討論衆院歲費

八日國務會議三時開會。閣員均出席。討論事件。除例案外。首由王克敏提出所擬之舊曆年關經費兩種辦法。（一）向匯理各行交涉先撥用一月份鹽餘廿天。（二）向總稅務司借出若干。經衆討論甚久。始以上項辦法未必即可得前途之同意。議決須加以考慮後再定。故無結果。又秘書長張廷鍔呈請辭職。討論結果以張氏去志甚決。應予照准。命令即晚送府蓋印。但到晚此令仍擱在公府。須九日方可發表。嗣又討論衆院歲費問題。衆以此事關係綦重。應愼重辦理。庶不致手續錯誤。決定應由衆院備妥公文由議員二百餘人簽名蓋章。或由參院蓋印以資保證。方可照撥云。五時半散會。由海李農袁入府報告。

參院之行政委員會

▲補行議長選舉

參議院院內臨時行政委員會七日下午二時四十五分開會。出席議員十五人由盛時主席議決事項如下。（一）定於一月十一日（星期五）補行議長選舉會。（二）上次封存之選舉票及名刺無庸再行檢查。（三）秘書長報告十二月三十一日會計科收支狀況。衆無異議。其庶務科借還商店各欵。應由庶務科另行報告。（四）病故議員劉光旭之子伯俊。請求發給伊父郵金事。公決連同其他議員郵金。一併函請財政部照發。並由値日委員面催。（五）周議員震麟函請速催財政部補發民六舊欠歲費一節。公決所有民六欠費。應函催財政部撥發。一面由値日委員面催。（六）議員博彥德勒格爾請求補到一節。公決既無從證明出席。本會未便照辦。（七）嗣後普通事件由値日委員負担辦理。無庸提出本會討論

府方對閣事之三宗旨

曹總統對于內閣。抱定三種宗旨。（一）孫閣既經提出。決不無故撤回。致損政府威信。（二）高閣原爲暫時的兼代。實無改署之必要。俾免授人口實。（三）于至不得已時。惟有將孫派署。或另覓其他閣員兼代之一法。白宮既有此項決心。因之左右欲乘間進言。亦頗不易。故有派員赴洛。懇恿洛方主張以顏惠慶組閣之舉。殊料洛方對于閣事。甚形冷淡。除表示本人甚望新閣早日成立。舊閣維持過年外。雖對顏不表示何種反對。但仍有一聽元首之使之語。又聞聯日各派要人均麕集西城某俱樂部密議。其要點聞擬有兩項辦法。即（一）再向孫慕韓協調但能保留內財兩部。則其餘閣員。悉聽支配。藉示讓步。（二）孫如不幹則擁顏駿人出山。現正在進行第一項辦法中云。

段祺瑞最近之時局談

北京大陸通信社云。時局前途。糾紛萬端。段居天津之段合肥。以其潛勢力之雄厚。雖手無寸鐵。而一言一動。尤極爲外間所注意。近日段仍居於日界公島街私宅。於誦經念佛外。每日與姚國楨等奕棋一枰。竹戰八圈。日以爲例。此外不輕有所表示。最近有某君由京往訪。即其對於時局之意見。段初作不欲吐露之狀。繼始傾倒言之。其談話如下。

予（段自稱下同）自下野後。匿居津門。入山惟恐不深。每日惟以念佛茹素銷磨光陰。如此四分五裂之時局。實無法收拾。即能收拾。予亦不願再作馮婦。仲珊與予同係北洋袍澤。予雖發達較早。但仲珊之年。較予爲大。渠欲爲國宣勞。予亦樂觀厥成。故於進行大選時。對保定派來之代表。略進忠告。謂凡事能按部就班依法做去。必有收果之日。若亂法亂政。舍正路弗由。其結果徒引起糾紛。與自身無益。惜彼不納吾言。致有今日之紛擾。即予以數十年患難之交。亦陷於愛莫能助之境。良用慨然。現各方面函電紛馳。希望予出救世。予以爲此乃國人一種之迷信。予認爲此時實無收拾之辦法。如果時機到來。爲國家出而犧牲。亦何所惜。但予之意。凡事均以法律爲依歸。以和平爲解決之方法。應自光明坦白之途做去。總有成功之一日也。

王占元王廷楨之未來位置

前兩湖巡閱使王占元。近來奔走長安道上。頗形活躍。年前尚有赴洛之舉。決非無故。據聞京中頗欲起用王爲綏遠都統。特囑王親赴洛陽疏通。其結果尚佳。大約可以辦到。但王之左右。頗以降巡閱之尊而爲都統。稍爲可惜云。

又訊。政府爲整理邊事起見。仍擬設庫倫都護使一席。津方要人。現保前察哈爾都統王廷楨充任。府方似亦許可。大概將與王占元命令同時發表。至馬福祥之退步如何。

威案交涉最近眞相

山東旅京外交後援會代表。于均生鄭希召黃太聊等六月爲詢威案交涉近況往謁顧外長。據顧氏云。此案英使已照覆拒絕修改原訂意見書。恐難有商量餘地。外部雖已令駐英公使並向英政府直接提出要求修改交涉。但英國態度是否能有轉圜。尙難預定。而且英國現正發生政潮。其回復之期亦難懸揣。如再無結果。而人民主張仍復堅決。則只有暫作懸案而已。各代表當復問及督辦繼任問題。顧氏答稱。此時尙談不到。以第一步修改意見尙未辦到須俟政府與英政府直接交涉有結果時。方能另派接收督辦。政府現正物色繼任人員。注重資望學識人品三要件。故甚難其選云云。

對孫文設政府之態度

▲徵求吳齊兩使意見

孫文擬自稱總統。設立建國政府等情。已誌昨報。茲悉政府前日業已得有港探報告。八日並合提出閣議討論。結果徵求吳齊兩使意見後再行決定對付計畫。現在祇去電蠻粵。令其嚴密防備。又據軍事處消息。八日京中某使曾面陳白宮。略謂孫文外有海關問題。內有滇粵爭潮。必無餘力向外發展。不過思窩號自娛而已。宜持之鎭靜。一面固閩贛邊境之防。一面力與浙盧結納。以倒其外援云。

道濟墊欵一千四百萬元

道濟路墊欵消息。已誌各報。茲聞此項墊欵。福公司已允墊付一筆鉅數。約合華幣一千四百萬元。在最近借欵中。當推此爲鉅額。惟洛吳以此路爲其主張建設之人。若以路欵移作軍費。則本人不免負責而令大家受惠。決計將墊欵悉數限令築路。不許移動。果能如此。則路自易成功。但王克敏方面。宣傳此項墊欵每月有三百萬元好用。且陰歷年關。亦視此爲救命符。則與洛之主張不合。恐尚未能成功。姑誌之以待證實於將來。

張秘書長辭職眞相

▲府院方面挽留未果　▲裁員欠薪不能應付

國務院秘書長張廷鍔。辭職之說。喧傳已久。茲聞張之辭呈。于八日早送入白宮。同時另遞一呈于高代揆。高氏下午出席閣議時。對衆聲言。張秘書長在任數月。卓著勤勞。現因不勝繁劇。決意求去。理應畀予較優位置。藉酬厥勞。經衆討論結果。決定以張調任河東鹽運使。其原任該缺之程夔。即調充武昌關監督。即日呈請明令發表。至院秘書長一席。刻下尙未定人。大致以黃濬楊熊祥二氏爲最有希望云。

劉存厚上曹錕電

▲爲熊克武抄沒議員家產事

大選成功。反直派異常痛憤。分紛電各省。對於參預選舉之議員。請設法嚴懲。皖蘇等省。因此有議員毀家掘墓之事。近四川熊克武。亦擬做此辦理。留京川籍議員。異常恐慌。曾疊電川督劉存厚。請設法預防。昨劉已來一覆電。謂已遵電辦理同時並有致曹錕一電。報告嚴令保護情形。茲照錄原電如左。

（銜略）頃據採報。熊逆克武。因皖省發生抄毀議員家產情事。遂根據旅滬川民自決會通告。咨請僞省署。通飭川省國會議員。並令縣知事。查抄家產等情。查此次選舉。係兩院議員行使正常職權。所以奠邦基而濟民生者。利賴實多中外人民。莫不同聲慶幸。該熊逆克武。何得逞其私心。藉詞加害。若不迅圖挽救。深恐毒流縉紳。除由厚通令責成各縣知事暨前線官兵。對於本省駐京國會議員家屬財產。盡力保護。不得稍加侵犯。致干軍法外。謹電馳陳。伏祈核示。劉存厚叩歌。

鄂蕭電辭協濟援川

▲已得洛吳同意

援川軍械槍彈等項。除中央接濟者外。其餘均仰給於湖北。現聞蕭耀南有電到京。略謂援川軍劉袁楊等部。分途進取。不日當可克復成都。惟餉彈各項。尙待接濟以免功虧一簣。鄂省經費枯窘。對於援川之役負累已多。以後之接濟。請中央遴行籌解重慶。乞勿電鄂省墊付。除已面商吳使外。特此電聞云云。

新潮沫

廢止星期放假和新教育

（續）（姿頴餘）

他的原意以爲功課的苦樂爲畢業後能否繼續求學的大原因我將這條原則用得比較的廣義些就是要希望學生自修功課先要使學生對於功課有快感如果學生對於功課完無趣味則其上課恐多是『心不在焉聽而不聞』怎能希望他能繼續自修功課呢！所能要希望學生能夠自修功課須先使學生對於功課發生快感快感之價值不是僅因其能夠鼓動或激起某種感情最要的乃是將他鼓動起來爲某種行動以達到一個將來之目的至於引起快感的方法不外使他們對於功課發見有切己之關係且覺其價值之所在則其對於功課自必興味津津竭力學習以冀達其目的因感情的加深如不過度都足以剌激思想的進行而能使身心爲更有力的動作連想到舊教育的教法忽視快感只是強他們去求智識去學習不管他們的愛憎如何老實講一句他們的教法是外鑠的不管三七二十一只把他們底所有的智識注入就罷了！卽使有效亦是壓力的產品有何價値可說密勒伊爾文說『推之意志亦不能以刻苦乏味之方法習練之人事物之具有關係而已覺其有價値者則悉力以赴之因外逼而勉爲者此奴隸之性適足見其意志之弱』忽視快感的鑠外教育其結果必使學生仇視功課並影響於他們的道德斯賓塞爾說『日課所生之苦樂復與道德有重要關係今有兩童子于此一則所學功課趣味盎然因而心志亦至快足一則厭棄所學以爲至苦而所學不進見責則有冷酷之感而恐嚇責罰且隨其後見此兩童子者觀其容貌舉止未有不知其一之性質已受其益其他則已受害者也夫成敗之影響在心心之影響在身知此者當知在前一人其性情健康皆受好影響後者則性情且有永久退葸身體且有永久淫迫之懼』這種壞結果只有新教育的教學法可以補救因宅處處留意學生的個性增進他們對於學問的興趣鼓舞他們自身去發展若以廢止星期放假來補救這種壞結果恐怕還要病上加病呢？（未完）

社會瑣聞

▲百卅餘名大賭窟（北京）

▲議員設的

西單牌樓報子街五十二號大同社係某派議員之俱樂部其實乃係賭匪架使議員開設之賭局而嗜賭者因知議員勢力偉大地方官廳不敢正視遂認爲最保險之娛樂場故此每晚聚賭者不下一二百人之衆而該社之收入每夜至少之數亦有四五百元議員發財已可想見及至昨晚九時餘該社內各種賭博正在開始之際不料突有右翼偵緝隊兵多名會同巡警一擁而入聚賭徒見風不順於是紛思逃遁無如門內外皆有兵士把守勢難飛越因而只可束手被擒當被隊兵捉獲賭徒一百三十餘名之多連同各種賭具一併解往太安侯胡同本隊而去噫京城賭風之盛即此可以想見矣

▲父作子述之惡作劇（江蘇）

蘇州胥門側黃某家道小康有一子讀書於蘇某中學章台走馬日事冶遊父聞之甚怒於前夕糾合流氓多人蜂擁入某妓窟將其子與妓赤裸地雙雙捆縛抬出示衆一時觀者如堵兒啣之偵知其父與某孀婦有私極思有以報之日夕潛尾父行昨晚其父果入某孀室兒遂呼嘯流氓數十破扉直入亦思捆綁其父父見狀大懼急由牀躍出與子婉商子言非予二百元不可黃無奈立書一據並每流氓各給現洋二枚云

實業欄

◎上海縣之農業視察談

▲現狀　上海農產夏作以棉爲大宗稻及黃荳次之冬作則以麥菜子蠶荳爲大宗種棉面積與稻及各作物所佔面積比較平均計棉作約十分之七棉種多自粉品質惡劣纖維粗短亟待改良全縣收入忙漕及附稅計合四十七萬七千九百元其中縣費約七萬一千四百元該縣農場共有五所主任一人但合計五處面積不足百畝十一年度實支經費共僅五百一十四元二角該縣有苗圃一處地積三十畝經費十一年度預算二千四百元實支一千三百八十六元七角五分超過農場經費約三倍圃中多植花卉儼似公園十一年售出花木僅八十七元六角四分蔬菜二十七元三角八分五釐該縣苗圃經費除上計者外尙有道苗圃常年補助費七十七元農校有園行乙種農校一所開辦於民國年經費五千零八十四元學生百十一二人教員八人實習地十畝學生已畢業者大多數經商或陞學歸田務農者絕少是以地方人士對於該校鮮有信仰者聞將於年後改辦高級小學云

▲意見　上海山地稀少平原甚多土壤肥沃灌溉便利故農產業多而諸農產之中又以棉爲主要種棉面積至逹十分之六七但因棉種惡劣品質不佳收益復少農民所獲甚微是就上海而論改良農業先其所要用其所急當注重農作中之棉作也目下縣立農場面積既少經費無多場地復形散漫且以主任一人亦似難以周顧應將各場移集一處至少予以五十畝之面積經費除開辦費外須增加至五百元然後聘請有棉業學識者充任主任及技術員經營棉種改良事業所用棉種可請求東南大學棉場供給並宜與東南大學在上海所設之棉場聯絡分任進行若苗圃則縣內用土昂貴似無首先提倡之必要宜酌量節省經費挹注農場

◎最近之雜糧市況

滬訊云上週米市各路來源湧旺其中以薄稻爲尤多而店舖銷場因陽曆歲尾年頭不無受銀根影響去胃因之轉滯行情遂致疲跌計週末售價廠機高北更開十一元九角常河機更十一元四角五分廠機南更十一元五角南港及葉樹張堰早稻均售十元零六角三豐吳江蘇同蚧圻平望黎里等各路機船白更自十元零五角次至九元八角廠機高薄稻十元零四角青角珠涇松江楓涇等船機薄稻自十元零二角以次遞降至九元九角三豐杜尖十元零四角五分蘇同羊尖十元零三角五分閘北河下高羊尖十元零五角五分又杜尖十元零七角五分又埠尖十元零零五分廠機客尖九元七角又包尖八元九角廠機特高樊元十二元二角常河白元十一元九角廠機陰元十元零八角青角陰元十元零五角各米到逾於銷市勢呆疲與上週末市價比較北更跌小角許南更及早稻均小二角左右薄稻亦跌一角五分至四角不等各種尖米中擋貨跌去近角高料竟跌去二角以外變陰兩元亦因銷胃清淡均跌二角至三角至於湘贛各米客帮銷場尚佳售開江西機晚米價十元零一角五分至九元七八角又機早米九元二角五分又糙米八元五六角湖南油米十元又紅米八元七角靖江米九元二角二分易俗河米八元六角五分餘如江西河南秈米等週間均有售開市均平和蓋轉口米可以轉運他埠故價格無甚變化而不地白米復因陰歷年關已近鄉戶預備度歲之資不得不以貨易銀倘嗣後銷路不暢形勢尚難轉硬云小麥市況現貨仍無售開即交易所標準期麥因本週適値陽歷歲底週末又係陰歷月底例需交割停市故買賣亦不暢旺計最近售價十一月份期麥已跌至三兩二錢三分十二月份三兩三錢二分正月份三兩四錢四分與上週末市價比較本月份續跌六分期遠貨亦跌去三四分之譜蓋因粉消不暢粉市呆疲雖近日略見轉緊然粉廠方面仍屬無利可占且年關已近停機在即故無需添進原料看勢一時總難回漲也

本週雜糧交易首推生仁廣帮等宵胃頗暢售開山東生仁價七兩河南貨六兩八錢碭山生仁六兩五錢夾倉徐州各貨前亦有成交市均堅隱次則各種青黃兩荳內地車廠及本街小磨另銷等去路不斷牛莊元荳前開五兩五錢八分洋河青荳三兩四錢漢口溝荳週末開三兩八錢四分至三兩八錢漢口車黃三兩十錢至三兩六錢八分正陽關黃荳三兩六錢八分潁州黃荳三兩七錢二分宿州黃荳三兩三錢八分徐州黃荳三兩四錢河南黃荳三兩六錢五分形亦穩固南京扒荳價四兩大連紅粮價二兩四錢六分明光荳前售三兩五錢八分奉天苞米二兩七錢九江牛奶蔴七兩三錢二分各客帮均略有辦去市亦不惡綜觀任消各貨與上週末市價比較仍無甚上落惟莞荳蠶荳赤荳菜子小米子等均無售開非俟銀根轉鬆必無活動之機也

油市連電平和本埠采辦堂略有到源售開大連荳油價十二兩八錢五分至十二兩九錢本廠荳油十二兩九錢五分夾倉生油及萊陽生油均開十二兩六錢五分船牛荳油前開十三兩一錢五分肢由荳油十二兩六錢牛莊籽油十三兩九錢與上週末市價比較荳油平穩生油因續有到源跌小五錢以外至於荳餅市面青中餅週末開一兩三錢六分半源記與昌記兩餅前均開一兩三錢六分交易所標準期餅最近售價十一月下開一兩三錢四分半十二月份一兩三錢五分二厘半正月份一兩三錢九分二厘半二月分一兩四錢零二厘半期餅始硬中疲近又轉堅總之荳價不鬆雖銷場有限形勢仍看平穩但與上週市價相比則小去一分有另云

◎去年美國小麥產量及其價格

據美國農務部報告云去年該國小麥之實收量爲七億八千五百七十四萬蒲塞耳比前年減少八千一百七十八萬七千蒲塞耳前年一蒲塞耳之平均價格爲美金一元零七厘去年僅九角二分三厘云

麗顏與皮膚美

金鶴香皂

入浴之際如能使用植物性之金鶴香皂誠爲化粧又一段之美矣可謂氣分可謂香氣可謂艷肌全猶入羅馬時代之煉乳之薔薇水之湯同此本品獨特之効驗也

家庭實用品

金鶴歐利布香皂

金鶴化粧品 金の花石鹸 本舖 野村外吉商店

英商仁記洋行啓事

謹啓者本行向在天津由西歷一千八百六十三年即前淸咸豐十一年中外通商開始創設迄今六十年之久頗承官商歡迎現在天津英國租界建修樓房兩處外設工廠倉庫樓房十餘所數十年前在奉設行採買猪鬃馬尾各色狐貉貂獾羊毛羊板三省土產經有年去歲壬戌津浦鐵路新置之特別急行車以及客車數十餘輛皆由敝行購買耐久精妙人所共見茲因營業起見來奉添設進口貨立行在奉天小西邊門外浩然里胡同專售火車各機器廠各工廠所用一切機器建築樓房所用材料樓內器皿五金雜貨以及西洋各種毛呢紬緞布疋一概批發代售天津東方鐵工廠火爐汽水管洗臉盆洗澡盆機器洋井機器帳子帶子專治瘟疫藥水寄售不但各樣水管洗臉盆價格外克已更且精美異常兼保火險人壽險信用顯著備蒙官商各界賜顧請到本行賬房接洽隨時議訂特此廣告

總行開設英京倫敦　分行設於美國紐約中國北京天津其他東洋上海皆有代理處

洋賬房經理傅瑞敦　華賬房經理陳子英　營業主任臧福蔭　謹啓

奉天小西邊門外浩然里衚衕　電話日長二一三九番

雙妹老牌超等牙粉

雙妹老牌艶顏水

大瓶二角八　小瓶一角七　紙包庄六分

雙妹老牌香蜜水

每瓶大洋二角三

四安庄四角四　二安庄二角二　一安庄一角一　半安庄六分

天南 奉 樓鐘 廣生行有限公司啓

奉天鐘樓南

老亨大利

農商部註册　首創第一家

新到各種時樣手表一律特別廉價出售　各界顧惠諸君務請從速以免坐失良機

本公司開設奉天多年久已馳名中外今特在鐘樓南舊址自建三層洋樓擴充營業今新運到大批手表眼鏡定價格外克已公道外埠函購請將欵滙下內附寄費郵票貳角當收到後原班寄奉不悞

六號三針十四開金手表　每只奉小洋十六元
六號三針細心夾金手表　每只奉小洋八元
六號三針瑞士眞銀手表　每只奉小洋五元五
六號各式花面鎳壳手表　每只奉小洋五元
德國卡字夜明懷表　每只奉小洋四元五

奉天鐘樓南　老亨大利鐘表眼鏡公司啓

鐵機影戲

影戲爲最有趣味之娛樂品　尤以本廠最新發明之鐵機影戲　爲最輕巧靈便　而且各種影片　均用德國原料精製　與市上影戲場大影戲機所用者　絲毫無二　凡各種偵探　滑稽　愛情　戰事　以及世界名勝　風景　古蹟　教育　科學歷史　神怪　無不應有盡有　閱之趣味無窮　此項影戲　祇須用手術裝入鐵機鏡內　不用電力　隨意映視　光線動作與大影戲場銀幕上無異　誠爲破天荒新奇之出品　故滬上各大日報均予評獎如下

申報 評其所用影片與大影戲場所用者絲毫無異精巧

時報 評其光線充足神淸畢現洵爲新家庭游戲之妙品

新聞報 評頗爲足見此種鐵機影戲實勝爲

時事新報 評有偵探有愛情並有名勝古蹟映閱異常明亮其他各報均有獎評恕不多贅　誠爲新家庭必需之游戲品　凡團體學校旅行時皆可乘興映觀其樂趣較之劇場劇

茲新出 **甲種** 每套祇收成本洋一元隨附影戲片計二百四十套　**乙種** 每套祇收成本洋六角郵費每套另加一角　隨附影戲片一百二十套各式片子不同說明書附送　外埠函購均用鏡匣裝製毫不損壞郵票通用惟須掛號

倍奕樣品一萬套　**費洋一元可觀一二百四十套影戲**

總發行上海錫金公所斜對門　**中國玩具廠啓**

淋

淋濁一症在男子發於尿道在女子發於子宮此症緣因或由娼妓之傳染或感受風寒或房勞過度得病之由而不同也倘日久失治諸病生焉本藥房由歐西購到淋病新藥奏效如神名曰殺菌止淋丸專能殺菌解毒淸淋去濁無論何種淋症均能立效輕者一星期全愈重者兩星期除根誠爲世界獨一治淋之聖藥也定價一日量六粒奉票小洋五角每盒一星期量四十二粒小洋三元外埠函購加郵費三角○外埠代售處安東財神廟永祥泰哈爾濱道外北大街公和利吉林前魚行大街雙發德長春三馬路新華齋營街口老爺閣西東順昌大連西崗恒順裕錦縣南街興華石印局鐵嶺西門裡新華書局遼陽天錤成岫岩福慶廣盖平元興福鄭家屯物彩德四平街驛春生厚法庫西街林勝德本溪寶泰隆千金寨西福順增開原驛全盛永公主嶺河南街長記江省瑞林祥　○○奉天大西門北甕圈外分六緯同胡路南英美大藥房

奉天大西關

三井洋行

奉天西塔　撫順塊煤 無煙煤 牛煙煤　三有公司　電話中一二〇三號 日四二〇番

奉天小西關大街　撫順塊煤 煙臺爐煤　公益公司　電話日五四四番 中七號

奉天小西門　臺煙爐煤 撫順塊煤　寶榮公司　日二二番 中五號

汽球玩具　膠皮靴　橡皮雨衣布　批發　奉天大西關大什字街南　中村洋行　電話日一一六二番

東三省官銀號總號廣告

啓者本號發行之大洋匯兌券准在奉天省城吉林長春哈爾濱北京天津六處按照本號規定數目逐日懸牌市價作匯上海規銀並准免費滙兌凡有持本滙兌券到後列通滙地點本總分各號按票滙辦法滙兌本券者無論欵數鉅細一概不取滙費惟電滙手續不同須隨時商酌再公濟平市錢號發行銅票元票亦准照上項規定免費滙兌一百貳拾枚之銅元合本滙兌券一元恐未週知特此廣告

計開通滙地點

▲奉天省　省城　安東　鳳城　莊河　撫順　本溪　寬甸　興京　西豐　西安　東豐　海龍　山城鎮　通化　柳河　新民　新立屯　彰武　法庫　鐵嶺　開原　公主嶺　四平街驛　昌圖　八面城　通遼鎮　洮南　遼源　康平　台安　海城　蓋平　遼陽　長春　營口　岫巖　復縣　遼中　盤山　錦縣　錦西　北鎮　興城　綏中　義縣　臨江　輯安

▲黑龍江省　省城　巴彥　綏化　哈爾濱　雙城

▲直隸省　山海關　留守營　昌黎

▲吉林省　省城

▲山東省　龍口　黃縣

（以上三處通滙銀兩現洋不滙奉票）

▲北京　天津　上海

本號附設倉庫營業廣告　本號爲便利商業工業通融資金起見兼辦貨物抵押放欵利息格外公道並於大西關建築倉庫收存貨品一切規則不及備載如承惠顧請臨本號面洽可也

本號營業股（中國電話三〇六號 日本電話三〇八番）倉庫（中國電話一二七八號）

奉天城內同義合綢緞絨呢布莊售貨從廉廣告

敬啓者。鄙號歷承各界。源源惠顧。感激不已。惟思無以爲報。很覺抱歉。故由原產區特加搜選。各類應時貨品多種。定價格外從廉。以嚮各界主顧。而藉聊酬雅意。鄙號尙以便利主顧起見。倘蒙外埠諸君。欲購服裝材料等品。請便賜函。立能隨時付郵寄上不悞。尊命以省跋踄。而免曠時。除收貨價之外。郵貨包裹。一概讓免。一至貨體本樣預定之價格。如蒙函索。即時奉上。以備主顧便於選擇。倘蒙賜顧。無不竭誠歡迎之至。

附列新到各貨

員外綉氅。彩綉禮服。綉緞衡被。福壽綉聯。綉金斗篷。毛絨男氅。
金花閃緞。印花呲吸。電機絲葛。金山絨毯。加寬湖縐。九閃彩緞。
虎腿羌絨。貂脊袍甬。玹狐大氅。白狐斗篷。貂猱皮袍。全尾貂褂。

中國電話（批發 軍服 綢緞）部（四九九 五〇〇 九〇七）號啓

鐵道鑛山　諸工廠機器　改良煖房　鍋爐放熱器　發電機　轉電機　洋灰工程材料　金庫　磅秤　五金材料

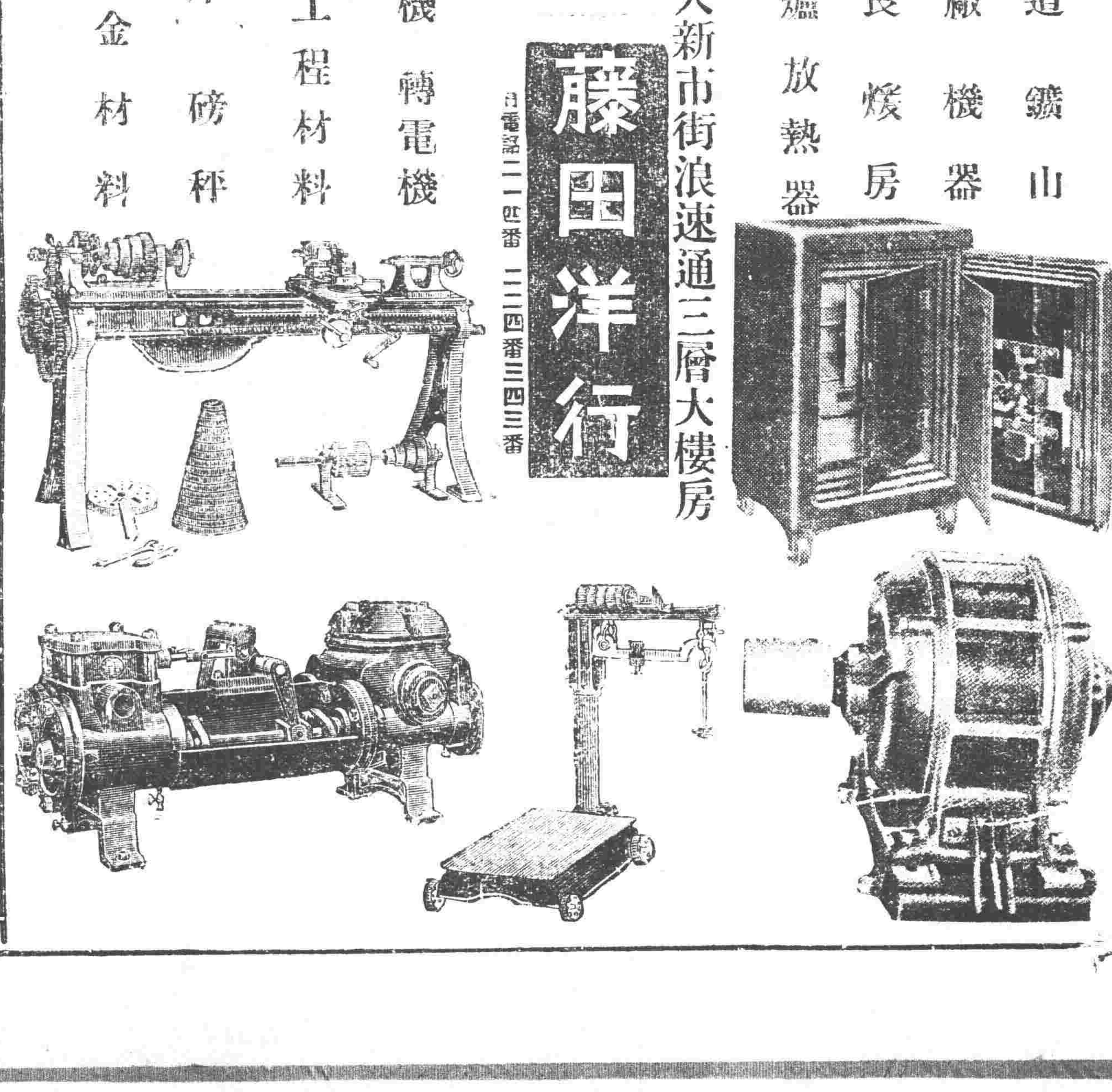

奉天新市街浪速通三層大樓房

合名會社 **藤田洋行**

日電話二一四番 二二四番三四三番

奉天金銀庫大街

久和隆綢莊露佈

本號前因開幕記念。廉價一月。時期怱促。轉瞬巳滿。恐遠方顧客。未及前來。以致酬答未週。深爲歉仄。茲値寒雪紛飛。添置冬裘之際。敬特備贈優待劵貳千張。藉酬隆情。自陰歷十月二十日起。凡購貨滿洋貳十元以上者。奉贈優待劵一張。嗣後執劵購貨。可得優廉之利益。良好機會。幸勿錯過。此係熱誠酬答。盍興乎來。

大贈優待劵

奉天金銀庫大街　久和隆綢莊謹啓

南滿鐵道幹線　往北車　往南車　大石橋營口　大連旅順間　安奉線　朝鮮線（日本時刻）